



บริษัท ปูนซีเมนต์เอเชีย จำกัด (มหาชน)
Asia Cement
Public Company Limited

รายงานประจำปี 2561 ANNUAL REPORT 2018

LIVE WELL TOGETHER





บริษัท ปูนซีเมนต์เอเชีย จำกัด (มหาชน)
Asia Cement
Public Company Limited

LIVE WELL TOGETHER

สารบัญ

รายงานประจำปี 2561

สารจากประธานกรรมการ	4
รายชื่อคณะกรรมการและกรรมการบริหาร	5
ข้อมูลพื้นฐานของบริษัท	6
รายงานของผู้สอบบัญชีรับอนุญาต	9
งบการเงินประจำปี พ.ศ. 2561	12

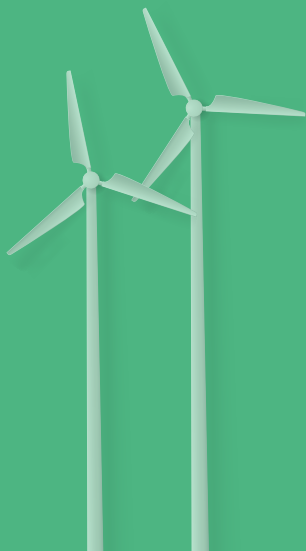

www.asiacement.co.th

สารจากประธานกรรมการ

บริษัท บูนซีเมนต์เอเชีย จำกัด (มหาชน)



ในปี 2561 ความต้องการปูนซีเมนต์ในประเทศมีทั้งสิ้นประมาณ 31 ล้านตัน ลดลงร้อยละ 3 เมื่อเปรียบเทียบกับปี 2560 บริษัทฯ มีรายได้รวม 9,427 ล้านบาท เพิ่มขึ้นร้อยละ 7 และมีกำไรสุทธิรวม 555 ล้านบาท เพิ่มขึ้น 416 ล้านบาท จากปีก่อน ผลการดำเนินงานที่ดีขึ้นสืบเนื่องมาจากการพัฒนาคุณภาพของผลิตภัณฑ์และการให้บริการ การเพิ่มปริมาณการส่งออกปูนซีเมนต์ ซึ่งสามารถนำไปชดเชยค่าเชื้อเพลิงที่เพิ่มขึ้น นอกจากนี้บริษัทฯ มีการขยายธุรกิจในกิจการคอนกรีตผสมเสร็จ โดยเข้าซื้อโรงงานผลิตคอนกรีตผสมเสร็จ บริเวณภาคตะวันออกเฉียงเหนือของประเทศ รวม 17 แห่ง และการลงทุนสร้างโรงงานเพิ่ม ส่งผลให้ปริมาณการขายคอนกรีตผสมเสร็จเพิ่มขึ้น 33% เมื่อเทียบกับปีก่อน บริษัทฯ ยังคงมุ่งมั่นสร้างความเข้มแข็งขององค์กร พร้อมกับการบริหารต้นทุนอย่างมีประสิทธิภาพ เพื่อเพิ่มศักยภาพในการแข่งขัน และความสามารถในการทำกำไร

บริษัทฯ ได้ติดตั้งเครื่องกรองฝุ่นแบบถุงกรอง ด้วยเทคโนโลยีที่ทันสมัยที่สุดในขณะนี้ แล้วเสร็จสมบูรณ์เมื่อเดือนธันวาคม 2561 ใช้งบประมาณรวมเป็นเงินทั้งสิ้นจำนวน 490 ล้านบาท ซึ่งสามารถลดฝุ่นละอองในกระบวนการผลิตได้อย่างมีประสิทธิภาพ

นอกจากนี้บริษัทฯ ได้เข้าไปมีส่วนร่วมในกิจกรรมต่างๆ ของชุมชนอย่างสม่ำเสมอ อีกทั้งให้การสนับสนุนการก่อสร้างห้องผู้ป่วยฉุกเฉินของโรงพยาบาล สนับสนุนการศึกษาของเด็กและเยาวชน รับผิดชอบให้เด็กนักเรียน นักศึกษา และประชาชนทั่วไป ได้มีส่วนร่วมในการอนุรักษ์ทรัพยากรธรรมชาติและสิ่งแวดล้อม เพิ่มจำนวนพื้นที่เขตป่าชุมชน ก่อให้เกิดความหลากหลายทางธรรมชาติ โดยสนับสนุนกิจกรรมการปลูกป่า ในโครงการรักษัพันธ์ธรรมชาติ ชุมรมแม่วัก บ้านนางแล จังหวัดลำปาง อย่างต่อเนื่องมาเป็นเวลากว่า 20 ปี

ผมขอใช้โอกาสนี้ในการแสดงความขอบคุณอย่างจริงใจ ในการให้การสนับสนุนอย่างต่อเนื่องจากลูกค้า ผู้ถือหุ้น ผู้มีส่วนเกี่ยวข้อง ผู้บริหาร และพนักงานทุกท่าน เพื่อร่วมสร้างความเจริญเติบโต และก้าวหน้าอย่างยั่งยืนให้กับบริษัทฯ

นายชอง โท
ประธานกรรมการ

รายชื่อคณะกรรมการ และกรรมการบริหาร

บริษัท บุนซีเมนต์เอเชีย จำกัด (มหาชน)

คณะกรรมการ

ณ วันที่ 31 ธันวาคม 2561

ประธานกรรมการ

นายชอง โท

กรรมการ

นายธนตร เอียสกุล

นายนาดล รมะรูป

นายระพี สุขยางค์

นายอุฬาร เกธียวสกุล

นายชนะ ภูมี

นายคลาวดีโอ เดอัลแบร์ตี

นายเควิน เจอร์ราร์ด กลัสกี

นายฟง เหวย เคิร์ก

นางสาวซิม ชก เฟ็ง

นายโรเบอร์โต้ กัลลือเอรี

นายอวน ฟรานซิสโก เดอฟาค

คณะกรรมการบริหาร

ณ วันที่ 31 ธันวาคม 2561

ประธานกรรมการ

นายชอง โท

กรรมการ

นายเควิน เจอร์ราร์ด กลัสกี

นายโรเบอร์โต้ กัลลือเอรี

นายคลาวดีโอ เดอัลแบร์ตี

นายนาดล รมะรูป

กรรมการผู้จัดการ

กรรมการผู้จัดการ

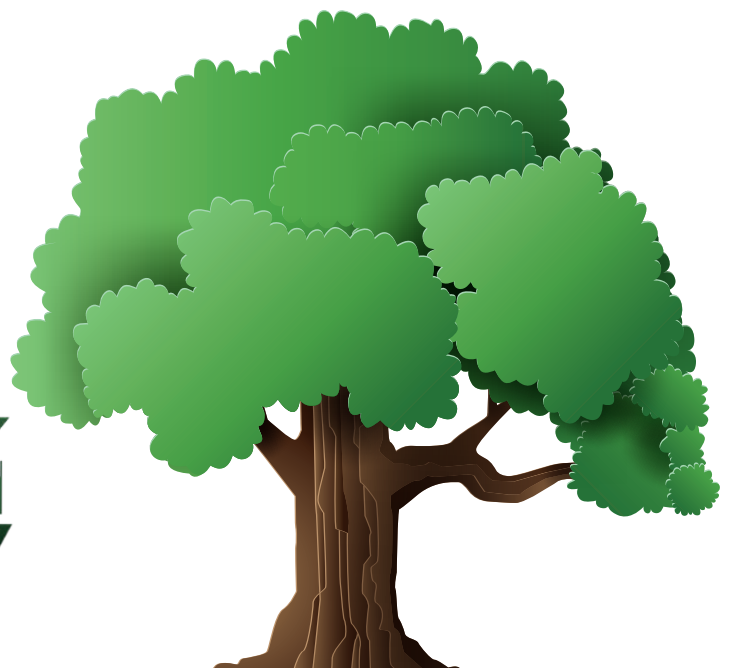

1. ข้อมูลพื้นฐานของบริษัท

บริษัท	ปูนซีเมนต์เอเชีย จำกัด (มหาชน)
ก่อตั้ง	23 สิงหาคม 2532
สำนักงานใหญ่	23/124-128 ซอยศูนย์วิจัย ถนนพระรามที่ 9 แขวงบางกะปิ เขตห้วยขวาง กรุงเทพมหานคร
โรงงาน	พุกสร้าง เลขที่ 4/1 หมู่ 1 ถนนโยธาสาย 2 ตำบลพุกสร้าง อำเภอพระพุทธรบาท จังหวัดสระบุรี
ประเภทธุรกิจ	ผลิตและจำหน่ายปูนซีเมนต์
ทะเบียนเลขที่	0107539000197 (เดิมเลขที่ บมจ. 620)
ทุนจดทะเบียนเริ่มแรก	
ทุนจดทะเบียน	4,290,000,000 บาท
ทุนชำระแล้ว	4,290,000,000 บาท ประกอบด้วยหุ้นสามัญ 429,000,000 หุ้น
มูลค่าหุ้นที่ตราไว้	หุ้นสามัญ หุ้นละ 10 บาท
ทุนจดทะเบียนในปีปัจจุบัน	
ทุนจดทะเบียน	4,670,523,072 บาท
ทุนชำระแล้ว	4,670,523,072 บาท ประกอบด้วยหุ้นสามัญ 778,420,512 หุ้น
มูลค่าหุ้นที่ตราไว้	หุ้นสามัญ หุ้นละ 6 บาท

2. ข้อมูลบริษัทในเครือ (บริษัทเข้าไปถือหุ้นเกินกว่าร้อยละ 50)

- 2.1 บริษัท เอเชีย ผลิตภัณฑ์ซีเมนต์ จำกัด หุ้นสามัญ จำนวน 26,999,997 หุ้น คิดเป็นร้อยละ 99.99 ที่ตั้งสำนักงานใหญ่ 23/124 ซอยศูนย์วิจัย ถนนพระรามที่ 9 แขวงบางกะปิ เขตห้วยขวาง กรุงเทพมหานคร
ประเภทธุรกิจ ผลิตและจำหน่ายคอนกรีตผสมเสร็จ
- 2.2 บริษัท เอเชียซีเมนต์ เอ็นเนอจี้ คอนเซอร์เวชั่น จำกัด หุ้นสามัญ จำนวน 13,999,996 หุ้น คิดเป็นร้อยละ 99.99 ที่ตั้งสำนักงานใหญ่ 23/124-128 ซอยศูนย์วิจัย ถนนพระรามที่ 9 แขวงบางกะปิ เขตห้วยขวาง กรุงเทพมหานคร
ประเภทธุรกิจ ผลิตและจำหน่ายพลังงานไฟฟ้า
- 2.3 บริษัท ชลประทานซีเมนต์ จำกัด (มหาชน) หุ้นสามัญ จำนวน 106,603,319 หุ้น คิดเป็นร้อยละ 88.84 ที่ตั้งสำนักงานใหญ่ 23/124-128 ซอยศูนย์วิจัย ถนนพระรามที่ 9 แขวงบางกะปิ เขตห้วยขวาง กรุงเทพมหานคร
ประเภทธุรกิจ ผลิตและจำหน่ายปูนซีเมนต์

3. ปัจจุบันบริษัทไม่ได้ถือหุ้นในบริษัทอื่นหรือบริษัทเอกชนเกินกว่าร้อยละ 10

4. คณะกรรมการบริษัทไม่มีส่วนได้เสียในสัญญาใดๆ ที่บริษัททำขึ้นระหว่างรอบปีบัญชี

5. รายชื่อคณะกรรมการบริษัททั้งหมด และการถือหุ้นของกรรมการในบริษัทและบริษัทในเครือ ในรอบปีบัญชี ปัจจุบันกับรอบปีบัญชีที่ผ่านมาเพิ่มขึ้นหรือลดลง ดังนี้

5.1 คณะกรรมการถือหุ้นในบริษัท ปูนซีเมนต์เอเชีย จำกัด (มหาชน)

ชื่อกรรมการ	จำนวนหุ้นที่ถือ		เพิ่มขึ้น/ลดลง
	รอบปีบัญชีปัจจุบัน	รอบปีบัญชีที่แล้ว	
1. นายชอง โท	ไม่มี	ไม่มี	ไม่มี
2. นายชเนตร เอียสกุล	1,200,000	1,200,000	ไม่เปลี่ยนแปลง
3. นายนภดล รมะระรูป	80,000	80,000	ไม่เปลี่ยนแปลง
4. นายระพี สุขยางค์	ไม่มี	ไม่มี	ไม่มี
5. นายอุพาร เกรียวสกุล	1,468,906	1,468,906	ไม่เปลี่ยนแปลง
6. นายชนะ ภูมิ	ไม่มี	ไม่มี	ไม่มี
7. นายคลาวดีโอ เดอัลแบร์ติ	ไม่มี	ไม่มี	ไม่มี
8. นายเควิน เจอร์ราร์ด กลัสกี	ไม่มี	ไม่มี	ไม่มี
9. นายพง เหวย เคิร์ก	ไม่มี	ไม่มี	ไม่มี
10. นางสาวชิม ชก เฟ็ง	ไม่มี	ไม่มี	ไม่มี
11. นายโรเบอร์ตโต้ กัลลิเอรี	ไม่มี	ไม่มี	ไม่มี
12. นายสวัน ฟรานซิสโก เดอฟาก	ไม่มี	ไม่มี	ไม่มี

5.2 คณะกรรมการถือหุ้นบริษัทในเครือ คือ บริษัท เอเชีย ผลิตภัณฑ์ซีเมนต์ จำกัด ดังนี้

ชื่อกรรมการ	จำนวนหุ้นที่ถือ		เพิ่มขึ้น/ลดลง
	รอบปีบัญชีปัจจุบัน	รอบปีบัญชีที่แล้ว	
1. นายนภดล รมะระรูป	1	1	ไม่เปลี่ยนแปลง
2. นายคลาวดีโอ เดอัลแบร์ติ	ไม่มี	ไม่มี	ไม่มี

5.3 คณะกรรมการถือหุ้นบริษัทในเครือ คือ บริษัท เอเชียซีเมนต์ เอ็นเนอจี คอนเซอร์เวชั่น จำกัด ดังนี้

ชื่อกรรมการ	จำนวนหุ้นที่ถือ		เพิ่มขึ้น/ลดลง
	รอบปีบัญชีปัจจุบัน	รอบปีบัญชีที่แล้ว	
1. นายนภดล รมะระรูป	ไม่มี	ไม่มี	ไม่มี
2. นายระพี สุขยางค์	ไม่มี	ไม่มี	ไม่มี
3. นายคลาวดีโอ เดอัลแบร์ติ	ไม่มี	ไม่มี	ไม่มี

5.4 คณะกรรมการถือหุ้นบริษัทในเครือ คือ บริษัท ชลประทานซีเมนต์ จำกัด (มหาชน) ดังนี้

ชื่อกรรมการ	จำนวนหุ้นที่ถือ		เพิ่มขึ้น/ลดลง
	รอบปีบัญชีปัจจุบัน	รอบปีบัญชีที่แล้ว	
1. นายระพี สุขยางค์	ไม่มี	ไม่มี	ไม่มี
2. นายนภดล รมะระรูป	ไม่มี	ไม่มี	ไม่มี
3. นายโรเบอร์ตโต้ กัลลิเอรี	ไม่มี	ไม่มี	ไม่มี
4. นายคลาวดีโอ เดอัลแบร์ติ	ไม่มี	ไม่มี	ไม่มี
5. นายเควิน เจอร์ราร์ด กลัสกี	ไม่มี	ไม่มี	ไม่มี

6. ค่าตอบแทนของคณะกรรมการบริษัท ที่จ่ายในปี 2561

รายชื่อกรรมการ	ค่าตอบแทน (บาท)
1. นายชอง โท	540,000
2. นายชเนตร เอียสกุล	360,000
3. นายนภดล รมะรูป	360,000
4. นายระพี สุขยางค์	360,000
5. นายอุฬาร เกรียวสกุล	360,000
6. นายนิธิ ภัทรโชค	90,000
นายชนะ ภูมิ	270,000
7. นายคลาวดีโอ เดอัลแบร์ติ	360,000
8. นายเควิน เจอร์ราร์ด กลัสกี	360,000
9. นายพง เหวย เคิร์ก	360,000
10. นางสาวชิม ชก เฟ็ง	360,000
11. นายโรเบิร์ตโต้ กัลลิเอรี	360,000
12. นายฮวน ฟรานซิสโก เดอฟาค	360,000
รวม	4,500,000

หมายเหตุ ตามมติที่ประชุมสามัญผู้ถือหุ้น ประจำปี 2561 เมื่อวันที่ 30 มีนาคม 2561 ได้แต่งตั้ง นายชนะ ภูมิ เป็นกรรมการแทน นายนิธิ ภัทรโชค

รายงานของผู้สอบบัญชีรับอนุญาต

เสนอต่อผู้ถือหุ้นของบริษัท ปูนซีเมนต์เอเชีย จำกัด (มหาชน)

ความเห็น

ข้าพเจ้าได้ตรวจสอบงบการเงินรวมของบริษัท ปูนซีเมนต์เอเชีย จำกัด (มหาชน) และบริษัทย่อย (กลุ่มบริษัท) ซึ่งประกอบด้วยงบแสดงฐานะการเงินรวม ณ วันที่ 31 ธันวาคม 2561 งบกำไรขาดทุนเบ็ดเสร็จรวม งบแสดงการเปลี่ยนแปลงส่วนของผู้ถือหุ้นรวมและงบกระแสเงินสดรวม สำหรับปีสิ้นสุดวันเดียวกัน และหมายเหตุประกอบงบการเงินรวม รวมถึงหมายเหตุสรุปนโยบายการบัญชีที่สำคัญ และได้ตรวจสอบงบการเงินเฉพาะกิจการของบริษัท ปูนซีเมนต์เอเชีย จำกัด (มหาชน) ด้วยเช่นกัน

ข้าพเจ้าเห็นว่างบการเงินข้างต้นนี้แสดงฐานะการเงิน ณ วันที่ 31 ธันวาคม 2561 ผลการดำเนินงานและกระแสเงินสด สำหรับปีสิ้นสุดวันเดียวกันของบริษัท ปูนซีเมนต์เอเชีย จำกัด (มหาชน) และบริษัทย่อย และเฉพาะของบริษัท ปูนซีเมนต์เอเชีย จำกัด (มหาชน) โดยถูกต้องตามที่ควรในสาระสำคัญตามมาตรฐานการรายงานทางการเงิน

เกณฑ์ในการแสดงความเห็น

ข้าพเจ้าได้ปฏิบัติตามตรวจสอบตามมาตรฐานการสอบบัญชี ความรับผิดชอบของข้าพเจ้าได้กล่าวไว้ในวรรค ความรับผิดชอบของผู้สอบบัญชีต่อการตรวจสอบงบการเงินในรายงานของข้าพเจ้า ข้าพเจ้ามีความเป็นอิสระจากกลุ่มบริษัทตามข้อกำหนดจรรยาบรรณของผู้ประกอบวิชาชีพบัญชีที่กำหนดโดยสภาวิชาชีพบัญชี ในส่วนที่เกี่ยวข้องกับการตรวจสอบงบการเงิน และข้าพเจ้าได้ปฏิบัติตามข้อกำหนดด้านจรรยาบรรณอื่น ๆ ตามที่ระบุในข้อกำหนดนั้นด้วย ข้าพเจ้าเชื่อว่าหลักฐานการสอบบัญชีที่ข้าพเจ้าได้รับเพียงพอและเหมาะสมเพื่อใช้เป็นเกณฑ์ในการแสดงความเห็นของข้าพเจ้า

ความรับผิดชอบของผู้บริหารต่องบการเงิน

ผู้บริหารมีหน้าที่รับผิดชอบในการจัดทำและนำเสนองบการเงินเหล่านี้ โดยถูกต้องตามที่ควรตามมาตรฐานการรายงานทางการเงิน และรับผิดชอบเกี่ยวกับการควบคุมภายในที่ผู้บริหารพิจารณาว่าจำเป็นเพื่อให้สามารถจัดทำงบการเงินที่ปราศจากการแสดงข้อมูลที่ขัดต่อข้อเท็จจริงอันเป็นสาระสำคัญไม่ว่าจะเกิดจากการทุจริตหรือข้อผิดพลาด

ในการจัดทำงานการเงิน ผู้บริหารรับผิดชอบในการประเมินความสามารถของกลุ่มบริษัทในการดำเนินงานต่อเนื่อง การเปิดเผยเรื่องที่เกี่ยวข้องกับการดำเนินงานต่อเนื่องในกรณีที่มีเรื่องดังกล่าว และการใช้เกณฑ์การบัญชีสำหรับกิจการที่ดำเนินงานต่อเนื่องเว้นแต่ผู้บริหารมีความตั้งใจที่จะเลิกกลุ่มบริษัทหรือหยุดดำเนินงานหรือไม่สามารถดำเนินงานต่อเนื่องอีกต่อไปได้

ความรับผิดชอบของผู้สอบบัญชีต่อการตรวจสอบงบการเงิน

การตรวจสอบของข้าพเจ้ามีวัตถุประสงค์เพื่อให้ได้ความเชื่อมั่นอย่างสมเหตุสมผลว่างบการเงินโดยรวมปราศจากการแสดงข้อมูลที่ขัดต่อข้อเท็จจริงอันเป็นสาระสำคัญหรือไม่ ไม่ว่าจะเกิดจากการทุจริตหรือข้อผิดพลาด และเสนอรายงานของผู้สอบบัญชีซึ่งรวมความเห็นของข้าพเจ้าอยู่ด้วย ความเชื่อมั่นอย่างสมเหตุสมผลคือความเชื่อมั่นในระดับสูงแต่ไม่ได้เป็นการรับประกันว่าการปฏิบัติงานตรวจสอบตามมาตรฐานการสอบบัญชีจะสามารถตรวจพบข้อมูลที่ขัดต่อข้อเท็จจริงอันเป็นสาระสำคัญที่มีอยู่ได้เสมอไป ข้อมูลที่ขัดต่อข้อเท็จจริงอาจเกิดจากการทุจริตหรือข้อผิดพลาดและถือว่ามีสาระสำคัญเมื่อคาดการณ์อย่างสมเหตุสมผลได้ว่ารายการที่ขัดต่อข้อเท็จจริงแต่ละรายการหรือทุกรายการรวมกันจะมีผลต่อการตัดสินใจทางเศรษฐกิจของผู้ใช้งบการเงินจากการใช้งบการเงินเหล่านี้

ในการตรวจสอบของข้าพเจ้าตามมาตรฐานการสอบบัญชี ข้าพเจ้าใช้ดุลยพินิจและการสังเกตและสงสัยเชิงผู้ประกอบวิชาชีพตลอดการตรวจสอบ และข้าพเจ้าได้ปฏิบัติงานดังต่อไปนี้ด้วย

- ระบุและประเมินความเสี่ยงที่อาจมีการแสดงข้อมูลที่ขัดต่อข้อเท็จจริงอันเป็นสาระสำคัญในงบการเงิน ไม่ว่าจะเกิดจากการทุจริตหรือข้อผิดพลาด ออกแบบและปฏิบัติงานตามวิธีการตรวจสอบเพื่อตอบสนองต่อความเสี่ยงเหล่านั้น และได้หลักฐานการสอบบัญชีที่เพียงพอและเหมาะสมเพื่อเป็นเกณฑ์ในการแสดงความเห็นของข้าพเจ้า ความเสี่ยงที่ไม่พบข้อมูลที่ขัดต่อข้อเท็จจริงอันเป็นสาระสำคัญซึ่งเป็นผลมาจากการทุจริตจะสูงกว่าความเสี่ยงที่เกิดจากข้อผิดพลาด เนื่องจากการทุจริตอาจเกี่ยวกับการสมรู้ร่วมคิด การปลอมแปลงเอกสารหลักฐาน การตั้งใจละเว้นการแสดงข้อมูล การแสดงข้อมูลที่ไม่ตรงตามข้อเท็จจริง หรือการแทรกแซงการควบคุมภายใน
- ทำความเข้าใจเกี่ยวกับระบบการควบคุมภายในที่เกี่ยวข้องกับการตรวจสอบ เพื่อออกแบบวิธีการตรวจสอบให้เหมาะสมกับสถานการณ์ แต่ไม่ใช่เพื่อวัตถุประสงค์ในการแสดงความเห็นต่อความมีประสิทธิภาพของการควบคุมภายในของกลุ่มบริษัท
- ประเมินความเหมาะสมของนโยบายการบัญชีที่ผู้บริหารใช้และความสมเหตุสมผลของประมาณการทางบัญชีและการเปิดเผยข้อมูลที่เกี่ยวข้องที่ผู้บริหารจัดทำ

- สรุปร่วมเกี่ยวกับความเหมาะสมของการใช้เกณฑ์การบัญชีสำหรับกิจการที่ดำเนินงานต่อเนื่องของผู้บริหาร และสรุปจากหลักฐานการสอบบัญชีที่ได้รับว่ามีความไม่แน่นอนที่มีสาระสำคัญที่เกี่ยวกับเหตุการณ์หรือสถานการณ์ที่อาจเป็นเหตุให้เกิดข้อสงสัยอย่างมีนัยสำคัญต่อความสามารถของกลุ่มบริษัทในการดำเนินงานต่อเนื่องหรือไม่ หากข้าพเจ้าได้ข้อสรุปว่ามีความไม่แน่นอนที่มีสาระสำคัญ ข้าพเจ้าจะต้องให้ข้อสังเกตไว้ในรายงานของผู้สอบบัญชีของข้าพเจ้าถึงการเปิดเผยข้อมูลที่เกี่ยวข้องในงบการเงิน หรือหากเห็นว่าการเปิดเผยดังกล่าวไม่เพียงพอ ข้าพเจ้าจะแสดงความคิดเห็นที่เปลี่ยนแปลงไป ข้อสรุปของข้าพเจ้าขึ้นอยู่กับหลักฐานการสอบบัญชีที่ได้รับจนถึงวันที่ในรายงานของผู้สอบบัญชีของข้าพเจ้า อย่างไรก็ตาม เหตุการณ์หรือสถานการณ์ในอนาคตอาจเป็นเหตุให้กลุ่มบริษัทต้องหยุดการดำเนินงานต่อเนื่องได้
- ประเมินการนำเสนอ โครงสร้างและเนื้อหาของงบการเงินโดยรวม รวมถึงการเปิดเผยข้อมูลที่เกี่ยวข้อง ตลอดจนประเมินว่างบการเงินแสดงรายการและเหตุการณ์ที่เกิดขึ้น โดยถูกต้องตามที่ควรหรือไม่
- รวบรวมเอกสารหลักฐานการสอบบัญชีที่เหมาะสมอย่างเพียงพอเกี่ยวกับข้อมูลทางการเงินของกิจการหรือของกิจกรรมทางธุรกิจภายในกลุ่มบริษัทเพื่อแสดงความคิดเห็นต่องบการเงินรวม ข้าพเจ้ารับผิดชอบต่อการกำหนดแนวทาง การควบคุมดูแล และการปฏิบัติงานตรวจสอบกลุ่มบริษัท ข้าพเจ้าเป็นผู้รับผิดชอบแต่เพียงผู้เดียวต่อความเห็นของข้าพเจ้า

ข้าพเจ้าได้สื่อสารกับผู้บริหารในเรื่องต่าง ๆ ซึ่งรวมถึงขอบเขตและช่วงเวลาของการตรวจสอบตามที่ได้วางแผนไว้ ประเด็นที่มีนัยสำคัญที่พบจากการตรวจสอบรวมถึงข้อบกพร่องที่มีนัยสำคัญในระบบการควบคุมภายใน หากข้าพเจ้าได้พบในระหว่างการตรวจสอบของข้าพเจ้า

ข้าพเจ้าเป็นผู้รับผิดชอบงานสอบบัญชีและการนำเสนอรายงานฉบับนี้



เดิมพงษ์ โอปนพันธุ์

ผู้สอบบัญชีรับอนุญาต เลขทะเบียน 4501

บริษัท สำนักงาน อีวาย จำกัด

กรุงเทพฯ: 1 มีนาคม 2562

บริษัท ปูนซีเมนต์เอเชีย จำกัด (มหาชน) และบริษัทย่อย
งบแสดงฐานะการเงิน
ณ วันที่ 31 ธันวาคม 2561

(หน่วย: บาท)

หมายเหตุ	งบการเงินรวม		งบการเงินเฉพาะกิจการ		
	2561	2560	2561	2560	
สินทรัพย์					
สินทรัพย์หมุนเวียน					
เงินสดและรายการเทียบเท่าเงินสด	6, 7	5,426,189,896	6,163,628,595	4,133,349,958	4,862,867,168
ลูกหนี้การค้าและลูกหนี้อื่น	8	1,839,223,565	1,561,615,089	1,775,638,771	1,450,308,781
ส่วนของเงินให้กู้ยืมระยะยาวแก่กิจการที่เกี่ยวข้องกัน ที่ถึงกำหนดรับชำระภายในหนึ่งปี	6	-	-	12,500,000	92,500,000
ส่วนของเงินให้กู้ยืมระยะยาวแก่กิจการที่ไม่เกี่ยวข้องกัน ที่ถึงกำหนดรับชำระภายในหนึ่งปี	11	4,658,117	5,136,401	-	-
สินค้าคงเหลือ	9	1,426,249,716	1,394,843,950	906,291,073	887,534,833
ภาษีซื้อรอเรียกคืน		56,883,202	50,052,041	30,982,127	27,458,349
สินทรัพย์หมุนเวียนอื่น		23,619,685	17,983,292	8,694,206	10,549,640
รวมสินทรัพย์หมุนเวียน		8,776,824,181	9,193,259,368	6,867,456,135	7,331,218,771
สินทรัพย์ไม่หมุนเวียน					
เงินลงทุนในบริษัทย่อย	10	-	-	2,861,031,893	2,601,031,893
เงินลงทุนระยะยาวอื่น		1,000,000	1,000,000	1,000,000	1,000,000
เงินให้กู้ยืมระยะยาวแก่กิจการที่เกี่ยวข้องกัน - สุทธิ จากส่วนที่ถึงกำหนดรับชำระภายในหนึ่งปี	6	-	-	-	12,500,000
เงินให้กู้ยืมระยะยาวแก่กิจการที่ไม่เกี่ยวข้องกัน - สุทธิ จากส่วนที่ถึงกำหนดรับชำระภายในหนึ่งปี	11	2,619,815	7,277,946	-	-
ที่ดิน อาคารและอุปกรณ์	12	7,086,562,760	6,882,052,685	2,979,697,115	2,847,385,667
ค่าความนิยม	1.3	69,400,000	-	-	-
สินทรัพย์ไม่มีตัวตน	13	34,258,963	47,051,196	31,412,002	45,162,596
สินทรัพย์ภาษีเงินได้รอการตัดบัญชี	19	250,322,180	251,752,398	100,719,877	95,405,949
เงินจ่ายล่วงหน้าค่าซื้อสินทรัพย์		134,156,231	15,996,319	133,895,328	15,221,602
สินทรัพย์ไม่หมุนเวียนอื่น		54,565,493	58,605,355	45,935,776	50,233,642
รวมสินทรัพย์ไม่หมุนเวียน		7,632,885,442	7,263,735,899	6,153,691,991	5,667,941,349
รวมสินทรัพย์		16,409,709,623	16,456,995,267	13,021,148,126	12,999,160,120

หมายเหตุประกอบงบการเงินเป็นส่วนหนึ่งของงบการเงินนี้

บริษัท ปูนซีเมนต์เอเชีย จำกัด (มหาชน) และบริษัทย่อย
งบแสดงฐานะการเงิน (ต่อ)
ณ วันที่ 31 ธันวาคม 2561

(หน่วย: บาท)

หมายเหตุ	งบการเงินรวม		งบการเงินเฉพาะกิจการ		
	2561	2560	2561	2560	
หนี้สินและส่วนของผู้ถือหุ้น					
หนี้สินหมุนเวียน					
เจ้าหนี้การค้าและเจ้าหนี้อื่น	14	2,377,346,732	2,219,050,001	1,650,098,905	1,675,810,704
ภาษีเงินได้ค้างจ่าย		45,140,199	20,874,645	44,182,075	20,542,374
หนี้สินหมุนเวียนอื่น		45,648,454	26,682,577	25,775,721	13,043,997
รวมหนี้สินหมุนเวียน		2,468,135,385	2,266,607,223	1,720,056,701	1,709,397,075
หนี้สินไม่หมุนเวียน					
สำรองผลประโยชน์ระยะยาวของพนักงาน	15	245,603,156	230,996,298	160,124,685	150,444,930
ประมาณการหนี้สินระยะยาว		62,066,644	44,869,507	24,367,890	16,208,703
หนี้สินภาษีเงินได้รอการตัดบัญชี	19	482,525,865	483,452,920	37,857,769	38,769,979
หนี้สินไม่หมุนเวียนอื่น		18,178,785	33,892,790	-	-
รวมหนี้สินไม่หมุนเวียน		808,374,450	793,211,515	222,350,344	205,423,612
รวมหนี้สิน		3,276,509,835	3,059,818,738	1,942,407,045	1,914,820,687
ส่วนของผู้ถือหุ้น					
ทุนเรือนหุ้น					
ทุนจดทะเบียน					
หุ้นสามัญ 778,420,512 หุ้น มูลค่าหุ้นละ 6 บาท		4,670,523,072	4,670,523,072	4,670,523,072	4,670,523,072
ทุนออกจำหน่ายและชำระเต็มมูลค่าแล้ว					
หุ้นสามัญ 778,420,512 หุ้น มูลค่าหุ้นละ 6 บาท		4,670,523,072	4,670,523,072	4,670,523,072	4,670,523,072
ส่วนเกินมูลค่าหุ้นสามัญ		4,612,220,396	4,612,220,396	4,612,220,396	4,612,220,396
กำไรสะสม					
จัดสรรแล้ว - สำรองตามกฎหมาย	16	467,052,307	467,052,307	467,052,307	467,052,307
ยังไม่ได้จัดสรร		1,846,303,438	2,108,587,688	1,192,971,688	1,198,570,040
องค์ประกอบอื่นของส่วนของผู้ถือหุ้น	17	1,184,245,117	1,184,245,117	135,973,618	135,973,618
ส่วนของผู้ถือหุ้นของบริษัทฯ		12,780,344,330	13,042,628,580	11,078,741,081	11,084,339,433
ส่วนของผู้มีส่วนได้เสียที่ไม่มีอำนาจควบคุมของบริษัทฯ		352,855,458	354,547,949	-	-
รวมส่วนของผู้ถือหุ้น		13,133,199,788	13,397,176,529	11,078,741,081	11,084,339,433
รวมหนี้สินและส่วนของผู้ถือหุ้น		16,409,709,623	16,456,995,267	13,021,148,126	12,999,160,120

หมายเหตุประกอบงบการเงินเป็นส่วนหนึ่งของงบการเงินนี้

บริษัท ปูนซีเมนต์เอเชีย จำกัด (มหาชน) และบริษัทย่อย
งบกำไรขาดทุนเบ็ดเสร็จ
สำหรับปีสิ้นสุดวันที่ 31 ธันวาคม 2561

(หน่วย: บาท)

หมายเหตุ	งบการเงินรวม		งบการเงินเฉพาะกิจการ	
	2561	2560	2561	2560
กำไรขาดทุน:				
รายได้				
รายได้จากการขาย	9,302,833,649	8,658,956,588	6,490,875,446	6,015,855,357
ดอกเบี้ยรับ	65,745,362	71,667,437	50,213,510	63,348,998
รายได้ค่าบริการการจัดการ	-	-	84,132,681	67,062,867
เงินปันผลรับ	10	-	433,999,876	206,499,941
เงินชดเชยความเสียหายจากเหตุการณ์ไฟไหม้	-	50,760,670	-	-
รายได้อื่น	58,676,026	23,968,421	41,884,182	29,251,665
รวมรายได้	9,427,255,037	8,805,353,116	7,101,105,695	6,382,018,828
ค่าใช้จ่าย				
ต้นทุนขาย	8,062,245,978	7,694,995,916	5,584,436,660	5,295,343,321
ค่าใช้จ่ายในการขายและจัดจำหน่าย	197,837,731	269,842,012	181,284,081	258,266,553
ค่าใช้จ่ายในการบริหาร	466,425,351	465,650,775	400,724,326	404,831,136
ขาดทุนจากการด้อยค่าของสินทรัพย์	1.2	-	-	-
ขาดทุนจากการด้อยค่าของที่ดิน (โอนกลับ)	12	(3,523,633)	-	43,206,729
หนี้สงสัยจะสูญ	5,234,901	5,428,781	7,113,422	845,657
รวมค่าใช้จ่าย	8,731,743,961	8,602,777,182	6,173,558,489	6,002,493,396
กำไรก่อนค่าใช้จ่ายทางการเงินและค่าใช้จ่ายภาษีเงินได้	695,511,076	202,575,934	927,547,206	379,525,432
ค่าใช้จ่ายทางการเงิน	(34,239,615)	(33,270,187)	(18,725,606)	(18,027,678)
กำไรก่อนค่าใช้จ่ายภาษีเงินได้	661,271,461	169,305,747	908,821,600	361,497,754
ค่าใช้จ่ายภาษีเงินได้	19	(105,842,279)	(96,026,240)	(39,399,771)
กำไรสำหรับปี	555,429,182	138,849,609	812,795,360	322,097,983

หมายเหตุประกอบงบการเงินเป็นส่วนหนึ่งของงบการเงินนี้

บริษัท ปูนซีเมนต์เอเชีย จำกัด (มหาชน) และบริษัทย่อย
งบกำไรขาดทุนเบ็ดเสร็จ (ต่อ)
สำหรับปีสิ้นสุดวันที่ 31 ธันวาคม 2561

(หน่วย: บาท)

หมายเหตุ	งบการเงินรวม		งบการเงินเฉพาะกิจการ	
	2561	2560	2561	2560
กำไรขาดทุนเบ็ดเสร็จอื่น:				
รายการที่จะไม่ถูกบันทึกในส่วนของกำไรหรือขาดทุนในภายหลัง				
ขาดทุนจากการประมาณการตามหลักคณิตศาสตร์ประกันภัย				
- สุทธิจากภาษีเงินได้	15, 19	(2,064,262)	(18,004,819)	(1,052,175)
กำไรจากการตีราคาที่ดิน - สุทธิจากภาษีเงินได้	12, 19	-	862,575,086	-
กำไรขาดทุนเบ็ดเสร็จอื่นสำหรับปี		(2,064,262)	844,570,267	(1,052,175)
				83,839,853
กำไรขาดทุนเบ็ดเสร็จรวมสำหรับปี		553,364,920	983,419,876	811,743,185
				405,937,836
การแบ่งปันกำไร				
ส่วนที่เป็นของผู้ถือหุ้นของบริษัทฯ		557,045,545	160,248,175	812,795,360
ส่วนที่เป็นของผู้มีส่วนได้เสียที่ไม่มีอำนาจควบคุมของบริษัทฯ		(1,616,363)	(21,398,566)	-
		555,429,182	138,849,609	322,097,983
การแบ่งปันกำไรขาดทุนเบ็ดเสร็จรวม				
ส่วนที่เป็นของผู้ถือหุ้นของบริษัทฯ		555,057,287	915,373,857	811,743,185
ส่วนที่เป็นของผู้มีส่วนได้เสียที่ไม่มีอำนาจควบคุมของบริษัทฯ		(1,692,367)	68,046,019	-
		553,364,920	983,419,876	405,937,836
กำไรต่อหุ้นขั้นพื้นฐาน	20			
กำไรส่วนที่เป็นของผู้ถือหุ้นของบริษัทฯ		0.72	0.21	1.04
				0.41

หมายเหตุประกอบงบการเงินเป็นส่วนหนึ่งของงบการเงินนี้

บริษัท ปูนซิเมนต์เอเชีย จำกัด (มหาชน) และบริษัทย่อย
งบแสดงการเปลี่ยนแปลงส่วนของผู้ถือหุ้น
สำหรับปีสิ้นสุดวันที่ 31 ธันวาคม 2561

(หน่วย: บาท)

	งบการเงินรวม									
	ส่วนของผู้ถือหุ้นของบริษัทฯ					องค์ประกอบอื่นของผู้ถือหุ้น				
	ส่วนเกิน		กำไรสะสม			ส่วนเกินทุน			รวม	
	ส่วนเกิน มูลค่าหุ้นสามัญ	จัดสรรแล้ว - สำรองตามกฎหมาย	กำไรสุทธิ	กำไรสะสม ที่ไม่ได้จัดสรร	ส่วนเกินทุนจาก การรีราคาที่ดิน	จากการซื้อส่วน ได้สิทธิ์ ที่ไม่มีอำนาจควบคุม ของบริษัทย่อย	ส่วนเกิน จากส่วนของผู้ถือหุ้น ของส่วนของผู้ถือหุ้น	ส่วนของผู้ถือหุ้น ของบริษัทฯ	รวม	ส่วนของผู้ถือหุ้น ของบริษัทฯ
ทุนเรือนหุ้น										
ที่ออกและ										
ชำระแล้ว	4,612,220,396	467,052,307	2,782,434,012	79,120,541	333,245,932	412,366,473	12,944,596,260	13,231,098,915	286,502,655	13,231,098,915
ยอดคงเหลือ ณ วันที่ 1 มกราคม 2560	-	-	160,248,175	-	-	-	160,248,175	138,849,609	(21,398,566)	138,849,609
กำไรขาดทุนเบ็ดเสร็จอื่นสำหรับปี	-	-	(16,752,962)	771,878,644	-	771,878,644	755,125,682	844,570,267	89,444,585	844,570,267
กำไรขาดทุนเบ็ดเสร็จรวมสำหรับปี	-	-	143,495,213	771,878,644	-	771,878,644	915,373,857	983,419,876	68,046,019	983,419,876
เงินปันผลจ่าย (หมายเหตุ 23)	-	-	(817,341,537)	-	-	-	(817,341,537)	(817,341,537)	-	(817,341,537)
ส่วนของผู้ถือหุ้นส่วนได้สิทธิ์ที่ไม่มีอำนาจควบคุมของบริษัทย่อย	-	-	-	-	-	-	-	-	(725)	(725)
ลดลงจากการจ่ายเงินปันผลของบริษัทย่อย	-	-	-	-	-	-	-	-	354,547,949	354,547,949
ยอดคงเหลือ ณ วันที่ 31 ธันวาคม 2560	4,612,220,396	467,052,307	2,108,587,688	850,999,185	333,245,932	1,184,245,117	13,042,628,580	13,397,176,529	354,547,949	13,397,176,529
ยอดคงเหลือ ณ วันที่ 1 มกราคม 2561	4,612,220,396	467,052,307	2,108,587,688	850,999,185	333,245,932	1,184,245,117	13,042,628,580	13,397,176,529	354,547,949	13,397,176,529
กำไรสำหรับปี	-	-	557,045,545	-	-	-	557,045,545	555,429,182	(1,616,363)	555,429,182
กำไรขาดทุนเบ็ดเสร็จอื่นสำหรับปี	-	-	(1,988,258)	-	-	-	(1,988,258)	(1,988,258)	(76,004)	(2,064,262)
กำไรขาดทุนเบ็ดเสร็จรวมสำหรับปี	-	-	555,057,287	-	-	-	555,057,287	553,364,920	(1,692,367)	553,364,920
เงินปันผลจ่าย (หมายเหตุ 23)	-	-	(817,341,537)	-	-	-	(817,341,537)	(817,341,537)	-	(817,341,537)
ส่วนของผู้ถือหุ้นส่วนได้สิทธิ์ที่ไม่มีอำนาจควบคุมของบริษัทย่อย	-	-	-	-	-	-	-	-	(124)	(124)
ลดลงจากการจ่ายเงินปันผลของบริษัทย่อย	-	-	-	-	-	-	-	-	352,855,458	352,855,458
ยอดคงเหลือ ณ วันที่ 31 ธันวาคม 2561	4,612,220,396	467,052,307	1,846,303,438	850,999,185	333,245,932	1,184,245,117	12,780,344,330	13,133,199,788	352,855,458	13,133,199,788

หมายเหตุประกอบงบการเงินเป็นส่วนหนึ่งของงบการเงินนี้

บริษัท ปูนซิเมนต์เอเชีย จำกัด (มหาชน) และบริษัทย่อย
งบแสดงการเปลี่ยนแปลงส่วนของผู้ถือหุ้น (ต่อ)
สำหรับปีสิ้นสุดวันที่ 31 ธันวาคม 2561

(หน่วย: บาท)

งบการเงินเฉพาะกิจการ	องค์ประกอบอื่นของส่วนของผู้ถือหุ้น					
	ทุนเรือนหุ้น ที่ออกและ ชำระแล้ว	ส่วนเกิน มูลค่าหุ้นสามัญ	กำไรสะสม		กำไรขาดทุน เบ็ดเสร็จอื่น	รวม
			จัดสรรแล้ว - สำรองตามกฎหมาย	ยังไม่ได้จัดสรร		
ยอดคงเหลือ ณ วันที่ 1 มกราคม 2560	4,670,523,072	4,612,220,396	467,052,307	1,704,385,537	41,561,822	11,495,743,134
กำไรสำหรับปี	-	-	-	322,097,983	-	322,097,983
กำไรขาดทุนเบ็ดเสร็จอื่นสำหรับปี	-	-	-	(10,571,943)	94,411,796	83,839,853
กำไรขาดทุนเบ็ดเสร็จรวมสำหรับปี	-	-	-	311,526,040	94,411,796	405,937,836
เงินปันผลจ่าย (หมายเหตุ 23)	-	-	-	(817,341,537)	-	(817,341,537)
ยอดคงเหลือ ณ วันที่ 31 ธันวาคม 2560	4,670,523,072	4,612,220,396	467,052,307	1,198,570,040	135,973,618	11,084,339,433
ยอดคงเหลือ ณ วันที่ 1 มกราคม 2561	4,670,523,072	4,612,220,396	467,052,307	1,198,570,040	135,973,618	11,084,339,433
กำไรสำหรับปี	-	-	-	812,795,360	-	812,795,360
กำไรขาดทุนเบ็ดเสร็จอื่นสำหรับปี	-	-	-	(1,052,175)	-	(1,052,175)
กำไรขาดทุนเบ็ดเสร็จรวมสำหรับปี	-	-	-	811,743,185	-	811,743,185
เงินปันผลจ่าย (หมายเหตุ 23)	-	-	-	(817,341,537)	-	(817,341,537)
ยอดคงเหลือ ณ วันที่ 31 ธันวาคม 2561	4,670,523,072	4,612,220,396	467,052,307	1,192,971,688	135,973,618	11,078,741,081

หมายเหตุประกอบงบการเงินเป็นส่วนหนึ่งของงบการเงินนี้

บริษัท ปูนซีเมนต์เอเชีย จำกัด (มหาชน) และบริษัทย่อย
งบกระแสเงินสด
สำหรับปีสิ้นสุดวันที่ 31 ธันวาคม 2561

(หน่วย: บาท)

	งบการเงินรวม		งบการเงินเฉพาะกิจการ	
	2561	2560	2561	2560
กระแสเงินสดจากกิจกรรมดำเนินงาน				
กำไรก่อนภาษี	661,271,461	169,305,747	908,821,600	361,497,754
รายการปรับกระทบยอดกำไรก่อนภาษีเป็นเงินสดรับ (จ่าย)				
จากกิจกรรมดำเนินงาน				
ค่าเสื่อมราคา	586,222,576	711,576,102	316,009,080	442,431,172
ค่าสูญสิ้นและค่าตัดจำหน่าย	11,680,410	12,276,092	11,680,410	12,276,092
หนี้สงสัยจะสูญ (โอนกลับ)	4,506,159	(449,008)	7,062,635	(648,343)
โอนกลับการปรับลดสินค้าคงเหลือเป็นมูลค่าสุทธิที่ได้รับ	(9,413,595)	(16,821,675)	(1,866,523)	(46,816,031)
ขาดทุนจากการด้อยค่าของสินทรัพย์ (โอนกลับ)	(9,859,739)	141,525,916	(6,755,412)	43,206,729
สำรองผลประโยชน์ระยะยาวของพนักงาน	20,125,840	18,778,927	13,231,821	11,808,519
ประมาณการหนี้สินระยะยาว	11,958,717	2,921,000	8,441,847	2,921,000
ประมาณการหนี้สินสำหรับค่าฟื้นฟูสภาพแวดล้อม				
ภายหลังการทำเหมือง	-	3,784,500	-	639,000
ประมาณการหนี้สินสำหรับต้นทุนในการรื้อถอน (โอนกลับ)	(28,440)	10,337,141	-	-
ตัดจำหน่ายหนี้สูญ	1,184,026	5,877,788	485,080	1,493,999
ตัดจำหน่ายสินทรัพย์	1,408,139	-	50,242	-
ตัดจำหน่ายสินทรัพย์ไม่มีตัวตน	2,070,194	1,785,905	2,070,194	1,785,905
กำไรจากการจำหน่ายอาคารและอุปกรณ์	(287,601)	(52,810)	(204,551)	(48,275)
(กำไร) ขาดทุนจากอัตราแลกเปลี่ยนที่ยังไม่เกิดขึ้นจริง	(2,673,379)	368,620	(2,632,049)	284,251
เงินปันผลรับจากบริษัทย่อย	-	-	(433,999,876)	(206,499,941)
ดอกเบี้ยรับ	(61,018,979)	(68,799,166)	(48,172,469)	(61,566,536)
ค่าใช้จ่ายดอกเบี้ย	-	-	32,209	32,195
กำไรจากการดำเนินงานก่อนการเปลี่ยนแปลงในสินทรัพย์				
และหนี้สินดำเนินงาน	1,217,145,789	992,415,079	774,254,238	562,797,490
สินทรัพย์ดำเนินงาน (เพิ่มขึ้น) ลดลง				
ลูกหนี้การค้าและลูกหนี้อื่น	(283,442,695)	96,782,458	(334,974,884)	(210,609,431)
สินค้าคงเหลือ	(98,084,080)	200,233,122	(92,981,626)	162,051,105
สินทรัพย์หมุนเวียนอื่น	(12,467,554)	1,964,021	(1,668,344)	(11,413,860)
สินทรัพย์ไม่หมุนเวียนอื่น	4,039,862	1,871,411	4,297,866	3,505,962
หนี้สินดำเนินงานเพิ่มขึ้น (ลดลง)				
เจ้าหนี้การค้าและเจ้าหนี้อื่น	(123,288,352)	(122,841,603)	(196,275,782)	131,446,008
ประมาณการหนี้สินระยะสั้น	-	(14,401,000)	-	(14,401,000)
หนี้สินหมุนเวียนอื่น	19,355,877	(8,082,559)	12,731,724	(5,780,089)
สำรองผลประโยชน์ระยะยาวของพนักงาน	(8,099,310)	(17,898,485)	(4,681,200)	(7,809,300)
ประมาณการหนี้สินสำหรับค่าฟื้นฟูสภาพแวดล้อม				
ภายหลังการทำเหมือง	(1,918,152)	(1,745,188)	(282,660)	(254,950)
หนี้สินไม่หมุนเวียนอื่น	(15,714,005)	6,607,597	-	-
เงินสดจากกิจกรรมดำเนินงาน	697,527,380	1,134,904,853	160,419,332	609,531,935
จ่ายภาษีเงินได้	(80,557,495)	(36,485,658)	(78,349,634)	(34,426,378)
เงินสดสุทธิจากกิจกรรมดำเนินงาน	616,969,885	1,098,419,195	82,069,698	575,105,557

หมายเหตุประกอบงบการเงินเป็นส่วนหนึ่งของงบการเงินนี้

บริษัท ปูนซีเมนต์เอเชีย จำกัด (มหาชน) และบริษัทย่อย
งบกระแสเงินสด (ต่อ)
สำหรับปีสิ้นสุดวันที่ 31 ธันวาคม 2561

(หน่วย: บาท)

	งบการเงินรวม		งบการเงินเฉพาะกิจการ	
	2561	2560	2561	2560
กระแสเงินสดจากกิจกรรมลงทุน				
เงินสดจ่ายจากการลงทุนเพิ่มในบริษัทย่อย	-	-	(260,000,000)	-
รับชำระคืนเงินให้กู้ยืมระยะยาวแก่บริษัทย่อย	-	-	92,500,000	165,000,000
ซื้ออาคารและอุปกรณ์	(311,676,607)	(310,591,493)	(192,806,688)	(245,662,955)
เงินสดจ่ายเพื่อซื้อธุรกิจ (หมายเหตุ 1.3)	(174,250,000)	-	-	-
เงินจ่ายล่วงหน้าค่าซื้อสินทรัพย์	(118,673,726)	(13,655,493)	(118,673,726)	(12,880,777)
เงินสดรับจากการจำหน่ายอาคารและอุปกรณ์	1,233,982	2,853,118	274,600	49,118
เงินปันผลรับจากบริษัทย่อย	-	-	433,999,876	206,499,941
รับคืนเงินให้กู้ยืมแก่กิจการที่ไม่เกี่ยวข้องกัน	5,136,415	5,634,829	-	-
ดอกเบี้ยรับ	61,163,013	70,528,420	50,492,776	63,453,869
เงินสดสุทธิจาก (ใช้ไป) ในกิจกรรมลงทุน	(537,066,923)	(245,230,619)	5,786,838	176,459,196
กระแสเงินสดจากกิจกรรมจัดหาเงิน				
จ่ายเงินปันผล	(817,341,537)	(817,341,537)	(817,341,537)	(817,341,537)
จ่ายเงินปันผลให้แก่ผู้มีส่วนได้เสียที่ไม่มีอำนาจควบคุมของบริษัทย่อย	(124)	(725)	-	-
ดอกเบี้ยจ่าย	-	-	(32,209)	(32,195)
เงินสดสุทธิใช้ไปในกิจกรรมจัดหาเงิน	(817,341,661)	(817,342,262)	(817,373,746)	(817,373,732)
เงินสดและรายการเทียบเท่าเงินสดเพิ่มขึ้น (ลดลง) สุทธิ	(737,438,699)	35,846,314	(729,517,210)	(65,808,979)
เงินสดและรายการเทียบเท่าเงินสดต้นปี	6,163,628,595	6,127,782,281	4,862,867,168	4,928,676,147
เงินสดและรายการเทียบเท่าเงินสดปลายปี	5,426,189,896	6,163,628,595	4,133,349,958	4,862,867,168
ข้อมูลกระแสเงินสดเปิดเผยเพิ่มเติม				
รายการที่ไม่ใช่เงินสด				
รายการซื้ออุปกรณ์ที่ยังไม่ได้จ่ายชำระ	253,508,446	170,329,233	172,786,820	123,732,798
รายการซื้อธุรกิจที่ยังไม่ได้จ่ายชำระ	30,750,000	-	-	-
โอนปูนซีเมนต์และอะไหล่ไปเป็นงานระหว่างก่อสร้าง				
ในระหว่างปี	76,091,909	49,463,765	76,091,909	44,107,263
โอนงานระหว่างก่อสร้างไปเป็นสินทรัพย์ไม่มีตัวตน	958,371	1,888,600	-	-
ประมาณการหนี้สินสำหรับต้นทุนในการรื้อถอน	6,795,012	1,769,732	-	-
โอนเงินจ่ายล่วงหน้าค่าซื้อสินทรัพย์ไปเป็นสินทรัพย์	513,815	-	-	-

หมายเหตุประกอบงบการเงินเป็นส่วนหนึ่งของงบการเงินนี้

บริษัท ปูนซีเมนต์เอเชีย จำกัด (มหาชน) และบริษัทย่อย

หมายเหตุประกอบงบการเงินรวม

สำหรับปีสิ้นสุดวันที่ 31 ธันวาคม 2561

1. ข้อมูลทั่วไป

1.1 ข้อมูลทั่วไปของบริษัทฯ

บริษัท ปูนซีเมนต์เอเชีย จำกัด (มหาชน) (“บริษัทฯ”) เป็นบริษัทมหาชนซึ่งจัดตั้งและมีภูมิลำเนาในประเทศไทย ธุรกิจหลักของบริษัทฯคือการผลิตและจำหน่ายปูนซีเมนต์ ที่อยู่ตามที่จดทะเบียนของสำนักงานใหญ่และโรงงานมีดังนี้

สำนักงานใหญ่ : เลขที่ 23/124-128 ซอยศูนย์วิจัย ถนนพระรามที่ 9 แขวงบางกะปิ เขตห้วยขวาง กรุงเทพมหานคร

โรงงานพุก่าง : เลขที่ 4/1 หมู่ 1 ถนนโยธาสาย 2 ตำบลพุก่าง อำเภอพระพุทธบาท จังหวัดสระบุรี

1.2 การหยุดผลิตปูนเม็ดของบริษัทย่อย

บริษัท ชลประทานซีเมนต์ จำกัด (มหาชน) (“ชลประทานซีเมนต์”) ซึ่งเป็นบริษัทย่อย ได้หยุดการผลิตปูนเม็ดที่โรงงานตาคลีเป็นการชั่วคราว ตั้งแต่เดือนมกราคม 2552 และได้บันทึกค่าเผื่อการด้อยค่าของอาคาร เครื่องจักร อุปกรณ์และอะไหล่สำหรับเครื่องจักรที่เกี่ยวข้องกับการผลิตดังกล่าวไว้ในบัญชีต่อมาในปี 2556 โรงงานตาคลีได้กลับมาผลิตปูนเม็ดแต่ปริมาณที่ผลิตยังไม่ถึงระดับการผลิตปกติ ฝ่ายบริหารของชลประทานซีเมนต์จึงพิจารณาให้คงค่าเผื่อการด้อยค่าของอาคาร เครื่องจักร อุปกรณ์ และอะไหล่ที่เกี่ยวข้องกับการผลิตปูนเม็ดไว้เช่นเดียวกับที่บันทึกไว้ในปี 2552

เมื่อวันที่ 4 กันยายน 2560 ชลประทานซีเมนต์ได้ประกาศหยุดการผลิตปูนเม็ดที่โรงงานตาคลีเป็นการชั่วคราวอีกครั้งตั้งแต่วันที่ 1 ตุลาคม 2560 ทั้งนี้ ฝ่ายบริหารของชลประทานซีเมนต์ ได้พิจารณาค่าเผื่อการด้อยค่าสำหรับอาคาร เครื่องจักร อุปกรณ์และอะไหล่ที่ซื้อเพิ่มตั้งแต่ราวที่กลับมาผลิตในปี 2556 จนถึงวันที่ 30 กันยายน 2560 เป็นจำนวน 170 ล้านบาท เนื่องจากยังมีความไม่แน่นอนว่าโรงงานตาคลีจะเริ่มผลิตปูนเม็ดอีกครั้งในเวลาอันใกล้ นอกจากนี้ชลประทานซีเมนต์ได้ประกาศโครงการลดจำนวนพนักงานด้วยความสมัครใจ และจ่ายเงินชดเชยรวมทั้งผลประโยชน์ต่าง ๆ ให้กับพนักงานที่เข้าร่วมโครงการเป็นจำนวน 20 ล้านบาท

1.3 การซื้อธุรกิจของบริษัทย่อย

เมื่อวันที่ 28 มิถุนายน 2561 ที่ประชุมคณะกรรมการบริษัท เอเชียผลิตภัณฑ์ซีเมนต์ จำกัด (“เอเชียผลิตภัณฑ์ซีเมนต์”) ซึ่งเป็นบริษัทย่อย ได้มีมติอนุมัติการลงทุน โดยเอเชียผลิตภัณฑ์ซีเมนต์ได้เข้าซื้อโรงงานคอนกรีตผสมเสร็จจำนวน 13 แห่ง ของบริษัท ผลิตภัณฑ์คอนกรีตชลบุรี จำกัด (มหาชน) มูลค่ารวม 205 ล้านบาท

มูลค่ายุติธรรมของสินทรัพย์ที่ได้มาจากบริษัท ผลิตภัณฑ์คอนกรีตชลบุรี จำกัด (มหาชน) ณ วันที่ซื้อธุรกิจมีรายละเอียดดังนี้

	(หน่วย: พันบาท)
สิ่งปลูกสร้าง เครื่องจักรและอุปกรณ์	135,600
บวก: ผลแตกต่างระหว่างเงินสดจ่ายเพื่อซื้อธุรกิจกับมูลค่าของสินทรัพย์สุทธิ	
จากการซื้อธุรกิจ	69,400
หัก: ส่วนที่ยังไม่ได้จ่ายชำระ	(30,750)
เงินสดจ่ายสุทธิเพื่อซื้อธุรกิจ	174,250

ทั้งนี้กลุ่มบริษัทฯ ได้บันทึกผลแตกต่างระหว่างเงินสดจ่ายเพื่อซื้อธุรกิจซึ่งสูงกว่ามูลค่าสินทรัพย์สุทธิจากการซื้อธุรกิจจำนวน 69.4 ล้านบาท ไว้ในงบแสดงฐานะการเงินรวม ณ วันที่ 31 ธันวาคม 2561 เป็นรายการแยกต่างหากภายใต้หัวข้อ “ค่าความนิยม” ในส่วนของสินทรัพย์ไม่หมุนเวียน

2. เกณฑ์ในการจัดทางการเงิน

2.1 งบการเงินนี้จัดทำขึ้นตามมาตรฐานการรายงานทางการเงินที่กำหนดในพระราชบัญญัติวิชาชีพบัญชี พ.ศ. 2547 โดยแสดงรายการในงบการเงินตามข้อกำหนดในประกาศกรมพัฒนาธุรกิจการค้าลงวันที่ 11 ตุลาคม 2559 ออกตามความในพระราชบัญญัติการบัญชี พ.ศ. 2543

งบการเงินฉบับภาษาไทยเป็นงบการเงินฉบับที่บริษัทฯ ใช้เป็นทางการตามกฎหมาย งบการเงินฉบับภาษาอังกฤษแปลจากงบการเงินฉบับภาษาไทยนี้

งบการเงินนี้ได้จัดทำขึ้นโดยใช้เกณฑ์ราคาทุนเดิมเว้นแต่จะได้เปิดเผยเป็นอย่างอื่นในนโยบายการบัญชี

2.2 เกณฑ์ในการจัดทางการเงินรวม

ก) งบการเงินรวมนี้จัดทำขึ้นโดยรวมงบการเงินของ บริษัท ปูนซีเมนต์เอเชีย จำกัด (มหาชน) (ซึ่งต่อไปนี้จะเรียกว่า “บริษัทฯ”) และบริษัทย่อยห้าแห่ง (ซึ่งต่อไปนี้จะเรียกว่า “บริษัทย่อย”) ซึ่งทั้งหมดจัดตั้งขึ้นในประเทศไทยโดยมีรายละเอียดดังต่อไปนี้

ชื่อบริษัท	ลักษณะธุรกิจ	อัตราร้อยละของการถือหุ้น	
		2561	2560
		ร้อยละ	ร้อยละ
<u>บริษัทย่อยที่ถือหุ้นโดยบริษัทฯ</u>			
บริษัท ชลประทานซีเมนต์ จำกัด (มหาชน)	ผลิตปูนซีเมนต์	88.84	88.84
บริษัท เอเชียผลิตภัณฑ์ซีเมนต์ จำกัด	ผลิตคอนกรีตผสมเสร็จ	99.99	99.99
บริษัท เอเชียซีเมนต์ เอ็นเนอจี คอนซอร์เวชั่น จำกัด	ผลิตพลังงานไฟฟ้า	99.99	99.99
<u>บริษัทย่อยที่ถือหุ้นโดยบริษัท ชลประทานซีเมนต์ จำกัด (มหาชน)</u>			
บริษัท ชลประทานคอนกรีต จำกัด	ผลิตคอนกรีตผสมเสร็จ	99.99	99.99
บริษัท นาคา พร็อพเพอร์ตี้ จำกัด	หยุดดำเนินการ	100.00	100.00

- ข) บริษัทฯจะถือว่ามีการควบคุมกิจการที่เข้าไปลงทุนหรือบริษัทย่อยได้ หากบริษัทฯมีสิทธิได้รับหรือมีส่วนได้เสียในผลตอบแทนของกิจการที่เข้าไปลงทุน และสามารถใช้อำนาจในการสั่งการกิจกรรมที่ส่งผลกระทบต่ออย่างมีนัยสำคัญต่อจำนวนเงินผลตอบแทนนั้นได้
- ค) บริษัทฯนำงบการเงินของบริษัทย่อยมารวมในการจัดทำงบการเงินรวมตั้งแต่วันที่บริษัทฯมีอำนาจในการควบคุมบริษัทย่อยจนถึงวันที่บริษัทฯสิ้นสุดการควบคุมบริษัทย่อยนั้น
- ง) งบการเงินของบริษัทย่อยได้จัดทำขึ้นโดยใช้นโยบายการบัญชีที่สำคัญเช่นเดียวกันกับของบริษัทฯ
- จ) ยอดคงค้างระหว่างบริษัทฯ และบริษัทย่อย รายการค้าระหว่างกันที่มีสาระสำคัญได้ถูกตัดออกจากงบการเงินรวมนี้แล้ว
- ฉ) ส่วนของผู้มีส่วนได้เสียที่ไม่มีอำนาจควบคุม คือ จำนวนกำไรหรือขาดทุนและสินทรัพย์สุทธิของบริษัทย่อยส่วนที่ไม่ได้เป็นของบริษัทฯ และแสดงเป็นรายการแยกต่างหากในส่วนของกำไรหรือขาดทุนรวมและส่วนของผู้ถือหุ้นในงบแสดงฐานะการเงินรวม

2.3 บริษัทฯจัดทำงบการเงินเฉพาะกิจการ โดยแสดงเงินลงทุนในบริษัทย่อยตามวิธีราคาทุน

3. มาตรฐานการรายงานทางการเงินใหม่

ก. มาตรฐานการรายงานทางการเงินที่เริ่มมีผลบังคับใช้ในปีปัจจุบัน

ในระหว่างปี บริษัทฯและบริษัทย่อยได้นำมาตรฐานการรายงานทางการเงินและการตีความมาตรฐานการรายงานทางการเงินฉบับปรับปรุง (ปรับปรุง 2560) จำนวนหลายฉบับซึ่งมีผลบังคับใช้สำหรับงบการเงินที่มีรอบระยะเวลาบัญชีที่เริ่มในหรือหลังวันที่ 1 มกราคม 2561 มาถือปฏิบัติ มาตรฐานการรายงานทางการเงินดังกล่าวได้รับการปรับปรุงหรือจัดให้มีขึ้นเพื่อให้มีเนื้อหาเท่าเทียมกับมาตรฐานการรายงานทางการเงินระหว่างประเทศ โดยส่วนใหญ่เป็นการปรับปรุงและอธิบายให้ชัดเจนเกี่ยวกับการเปิดเผยข้อมูลในหมายเหตุประกอบงบการเงิน การนำมาตรฐานการรายงานทางการเงินดังกล่าวมาถือปฏิบัตินี้ไม่มีผลกระทบต่ออย่างเป็นสาระสำคัญต่องบการเงินของบริษัทฯและบริษัทย่อย

ข. มาตรฐานการรายงานทางการเงินที่จะมีผลบังคับใช้สำหรับงบการเงินที่มีรอบระยะเวลาบัญชีที่เริ่มในหรือหลังวันที่ 1 มกราคม 2562

สภาวิชาชีพบัญชีได้ประกาศใช้มาตรฐานการรายงานทางการเงินและการตีความมาตรฐานการรายงานทางการเงินฉบับปรับปรุง (ปรับปรุง 2561) และฉบับใหม่จำนวนหลายฉบับ ซึ่งมีผลบังคับใช้สำหรับงบการเงินที่มีรอบระยะเวลาบัญชีที่เริ่มในหรือหลังวันที่ 1 มกราคม 2562 มาตรฐานการรายงานทางการเงินดังกล่าวได้รับการปรับปรุงหรือจัดให้มีขึ้นเพื่อให้มีเนื้อหาเท่าเทียมกับมาตรฐานการรายงานทางการเงินระหว่างประเทศ โดยส่วนใหญ่เป็นการอธิบายให้ชัดเจนเกี่ยวกับวิธีปฏิบัติทางการบัญชีและการให้แนวปฏิบัติทางบัญชีกับผู้ใช้มาตรฐาน

ฝ่ายบริหารของบริษัทฯและบริษัทย่อยเชื่อว่ามาตรฐานการรายงานทางการเงินฉบับปรับปรุงดังกล่าว ส่วนใหญ่จะไม่มีผลกระทบอย่างเป็นทางการเมื่อนำมาถือปฏิบัติ อย่างไรก็ตาม มาตรฐานการรายงานทางการเงินฉบับใหม่ซึ่งได้มีการเปลี่ยนแปลงหลักการสำคัญ สามารถสรุปได้ดังนี้

มาตรฐานการรายงานทางการเงิน ฉบับที่ 15 เรื่อง รายได้จากสัญญาที่ทำกับลูกค้า

มาตรฐานการรายงานทางการเงิน ฉบับที่ 15 ใช้แทนมาตรฐานการบัญชีและการตีความมาตรฐานการบัญชีที่เกี่ยวข้องต่อไปนี้

มาตรฐานการบัญชี ฉบับที่ 11 (ปรับปรุง 2560)	เรื่อง สัญญาก่อสร้าง
มาตรฐานการบัญชี ฉบับที่ 18 (ปรับปรุง 2560)	เรื่อง รายได้
การตีความมาตรฐานการบัญชี ฉบับที่ 31 (ปรับปรุง 2560)	เรื่อง รายได้ - รายการแลกเปลี่ยน เกี่ยวกับบริการโฆษณา
การตีความมาตรฐานการรายงานทางการเงิน ฉบับที่ 13 (ปรับปรุง 2560)	เรื่อง โปรแกรมสิทธิพิเศษแก่ลูกค้า
การตีความมาตรฐานการรายงานทางการเงิน ฉบับที่ 15 (ปรับปรุง 2560)	เรื่อง สัญญาสำหรับการก่อสร้าง อสังหาริมทรัพย์
การตีความมาตรฐานการรายงานทางการเงิน ฉบับที่ 18 (ปรับปรุง 2560)	เรื่อง การโอนสินทรัพย์จากลูกค้า

กิจการต้องใช้มาตรฐานการรายงานทางการเงิน ฉบับที่ 15 กับสัญญาที่ทำกับลูกค้าทุกสัญญา ยกเว้น สัญญาที่อยู่ในขอบเขตของมาตรฐานการบัญชีฉบับอื่น มาตรฐานฉบับนี้ได้กำหนดหลักการ 5 ขั้นตอน สำหรับการรับรู้รายได้ที่เกิดขึ้นจากสัญญาที่ทำกับลูกค้า โดยกิจการจะรับรู้รายได้ในจำนวนเงินที่สะท้อนถึงสิ่งตอบแทนที่กิจการคาดว่าจะมีสิทธิได้รับจากการแลกเปลี่ยนสินค้าหรือบริการที่ได้ส่งมอบให้แก่ลูกค้า และกำหนดให้กิจการต้องใช้ดุลยพินิจและพิจารณาข้อเท็จจริงและเหตุการณ์ที่เกี่ยวข้องทั้งหมดในการพิจารณาตามหลักการในแต่ละขั้นตอน

ฝ่ายบริหารของบริษัทฯและบริษัทย่อยเชื่อว่ามาตรฐานฉบับดังกล่าว จะไม่มีผลกระทบอย่างเป็นทางการของบริษัทฯและบริษัทย่อย

รายได้ค่าเช่า

รายได้ค่าเช่ารับรู้ตามอายุของสัญญาเช่าตามเกณฑ์คงค้าง

คอกเบียร์รับ

คอกเบียร์รับถือเป็นรายได้ตามเกณฑ์คงค้าง โดยคำนึงถึงอัตราผลตอบแทนที่แท้จริง

เงินปันผลรับ

เงินปันผลรับถือเป็นรายได้เมื่อบริษัทฯ และบริษัทย่อยมีสิทธิในการรับเงินปันผล

4.2 เงินสดและรายการเทียบเท่าเงินสด

เงินสดและรายการเทียบเท่าเงินสดหมายถึง เงินสดและเงินฝากธนาคาร และเงินลงทุนระยะสั้นที่มีสภาพคล่องสูง ซึ่งถึงกำหนดจ่ายคืนภายในระยะเวลาไม่เกิน 3 เดือนนับจากวันที่ได้มา และไม่มีข้อจำกัดในการเบิกใช้

4.3 ลูกหนี้การค้าและลูกหนี้อื่น

ลูกหนี้การค้าและลูกหนี้อื่นแสดงมูลค่าตามจำนวนมูลค่าสุทธิที่จะได้รับ บริษัทฯ และบริษัทย่อยบันทึกค่าเพื่อหนี้สงสัยจะสูญสำหรับผลขาดทุนโดยประมาณที่อาจเกิดขึ้นจากการเก็บเงินจากลูกหนี้ไม่ได้ ซึ่งโดยทั่วไปพิจารณาจากประสบการณ์การเก็บเงินและการวิเคราะห์อายุหนี้

4.4 สินค้าคงเหลือ

สินค้าสำเร็จรูป และสินค้านำระหว่างผลิตแสดงมูลค่าตามราคาทุน (ตามวิธีถัวเฉลี่ยถ่วงน้ำหนัก) หรือมูลค่าสุทธิที่จะได้รับแล้วแต่ราคาใดจะต่ำกว่า ราคาทุนดังกล่าวประกอบด้วยต้นทุนวัตถุดิบ แรงงาน และค่าโชห่วยในการผลิต

วัตถุดิบแสดงมูลค่าตามราคาทุน (ตามวิธีถัวเฉลี่ยถ่วงน้ำหนัก) หรือมูลค่าสุทธิที่จะได้รับแล้วแต่ราคาใดจะต่ำกว่า และจะถือเป็นส่วนหนึ่งของต้นทุนการผลิตเมื่อมีการเบิกใช้

อะไหล่ และวัสดุสิ้นเปลืองแสดงมูลค่าตามราคาทุนถัวเฉลี่ยหรือมูลค่าสุทธิที่จะได้รับแล้วแต่ราคาใดจะต่ำกว่า และจะถือเป็นส่วนหนึ่งของต้นทุนการผลิตเมื่อมีการเบิกใช้

4.5 เงินลงทุน

ก) เงินลงทุนในตราสารทุนที่ไม่อยู่ในความต้องการของตลาดถือเป็นเงินลงทุนทั่วไป ซึ่งแสดงในราคาทุนสุทธิจากค่าเผื่อการด้อยค่าของเงินลงทุน (ถ้ามี)

ข) เงินลงทุนในบริษัทย่อยที่แสดงอยู่ในงบการเงินเฉพาะกิจการแสดงมูลค่าตามวิธีราคาทุน

บริษัทฯ และบริษัทย่อยใช้วิธีถัวเฉลี่ยถ่วงน้ำหนักในการคำนวณต้นทุนของเงินลงทุน

เมื่อมีการจำหน่ายเงินลงทุน ผลต่างระหว่างสิ่งตอบแทนสุทธิที่ได้รับกับมูลค่าตามบัญชีของเงินลงทุน จะถูกบันทึกเป็นรายได้หรือค่าใช้จ่ายในส่วนของกำไรหรือขาดทุน

4.6 ที่ดิน อาคารและอุปกรณ์และค่าเสื่อมราคา

ที่ดินแสดงมูลค่าตามราคาที่ดีใหม่หักค่าเพื่อการด้อยค่าของสินทรัพย์

ต้นทุนเหมืองแร่และต้นทุนเหมืองหินแสดงมูลค่าตามราคาทุนหักค่าสูญสิ้นสะสม และค่าเพื่อการด้อยค่าของสินทรัพย์ (ถ้ามี)

อาคารและอุปกรณ์แสดงมูลค่าตามราคาทุนหักค่าเสื่อมราคาสะสม และค่าเพื่อการด้อยค่าของสินทรัพย์

บริษัทฯและบริษัทย่อยบันทึกมูลค่าเริ่มแรกของที่ดินในราคาทุน ณ วันที่ได้สินทรัพย์มา หลังจากนั้นบริษัทฯและบริษัทย่อยจัดให้มีการประเมินราคาของที่ดินโดยผู้ประเมินราคาอิสระซึ่งใช้เกณฑ์ราคาตลาด (Market Approach) และบันทึกสินทรัพย์ดังกล่าวในราคาที่ดีใหม่ ทั้งนี้บริษัทฯและบริษัทย่อยจัดให้มีการประเมินราคาสินทรัพย์ดังกล่าวเป็นครั้งคราวเพื่อมิให้ราคาตามบัญชี ณ วันสิ้นรอบระยะเวลารายงานแตกต่างจากมูลค่ายุติธรรมอย่างมีสาระสำคัญ

บริษัทฯและบริษัทย่อยบันทึกส่วนต่างซึ่งเกิดจากการตีราคาสินทรัพย์ดังต่อไปนี้

- บริษัทฯและบริษัทย่อยบันทึกราคาตามบัญชีของสินทรัพย์ที่เพิ่มขึ้นจากการตีราคาใหม่ในกำไรขาดทุนเบ็ดเสร็จอื่นและรับรู้จำนวนสะสมในบัญชี “ส่วนเกินทุนจากการตีราคาสินทรัพย์” ในส่วนของผู้ถือหุ้น อย่างไรก็ตามหากสินทรัพย์นั้นเคยมีการตีราคาลดลงและบริษัทฯและบริษัทย่อยได้รับรู้ราคาที่ลดลงในส่วนของกำไรหรือขาดทุนแล้ว ส่วนที่เพิ่มจากการตีราคาใหม่นี้จะถูกรับรู้เป็นรายได้ไม่เกินจำนวนที่เคยลดลงซึ่งรับรู้เป็นค่าใช้จ่ายปีก่อนแล้ว
- บริษัทฯและบริษัทย่อยรับรู้ราคาตามบัญชีของสินทรัพย์ที่ลดลงจากการตีราคาใหม่ในส่วนกำไรหรือขาดทุน อย่างไรก็ตาม หากสินทรัพย์นั้นเคยมีการตีราคาเพิ่มขึ้นและยังมียอดคงค้างของบัญชี “ส่วนเกินทุนจากการตีราคาสินทรัพย์” อยู่ในส่วนของผู้ถือหุ้น ส่วนที่ลดลงจากการตีราคาใหม่จะถูกรับรู้ในกำไรขาดทุนเบ็ดเสร็จอื่นในจำนวนที่ไม่เกินยอดคงเหลือของบัญชี “ส่วนเกินทุนจากการตีราคาสินทรัพย์”

ค่าเสื่อมราคาของอาคารและอุปกรณ์คำนวณจากราคาทุนของสินทรัพย์โดยวิธีเส้นตรงตามอายุการให้ประโยชน์โดยประมาณดังนี้

อาคาร ส่วนปรับปรุงอาคารเช่าและสิ่งปลูกสร้าง	-	5 - 30	ปี
เครื่องจักร เครื่องมือและอุปกรณ์	-	5 - 30	ปี
เครื่องตกแต่งและเครื่องใช้สำนักงาน	-	3 - 10	ปี
ยานพาหนะ	-	5 - 12	ปี

ค่าเสื่อมราคารวมอยู่ในการคำนวณผลการดำเนินงาน

ไม่มีการคิดค่าเสื่อมราคาสำหรับที่ดินและสินทรัพย์ระหว่างก่อสร้าง

บริษัทฯ และบริษัทย่อยตัดรายการที่ดิน อาคาร และอุปกรณ์ ออกจากบัญชี เมื่อจำหน่ายสินทรัพย์หรือ คาดว่าจะไม่ได้รับประโยชน์เชิงเศรษฐกิจในอนาคตจากการใช้หรือการจำหน่ายสินทรัพย์ รายการ ผลกำไรหรือขาดทุนจากการจำหน่ายสินทรัพย์ จะรับรู้ในส่วนของกำไรหรือขาดทุนเมื่อบริษัทฯ และ บริษัทย่อยตัดรายการสินทรัพย์นั้นออกจากบัญชี

ต้นทุนเหมืองแร่และต้นทุนเหมืองหินที่ใช้เป็นแหล่งวัตถุดิบในการผลิตปูนซีเมนต์และคอนกรีต ตามลำดับ ประกอบด้วย

- ต้นทุนเหมืองแร่และต้นทุนเหมืองหินซึ่งบริษัทฯ และบริษัทย่อยมีกรรมสิทธิ์ คำนวณจาก ต้นทุนการซื้อที่ดินและต้นทุนในการพัฒนาเหมืองแร่
- ต้นทุนเหมืองหินซึ่งบริษัทย่อยไม่มีกรรมสิทธิ์ คำนวณจากต้นทุนในการพัฒนาเหมืองแร่และ ปริมาณหินและเหมืองหิน ค่าตรวจสอบสภาพป่า และค่าปลูกป่าชดเชย

โดยต้นทุนเหมืองแร่และต้นทุนเหมืองหินดังกล่าว คำนวณค่าสูญสิ้นในแต่ละปีตามอัตราร้อยละของ ปริมาณแร่และปริมาณหินที่ได้รับจริงในปีนั้นเทียบกับปริมาณแร่และปริมาณหินที่คาดว่าจะได้รับ ทั้งหมด

4.7 สินทรัพย์ไม่มีตัวตน

บริษัทฯ และบริษัทย่อยจะบันทึกต้นทุนเริ่มแรกของสินทรัพย์ไม่มีตัวตน (สิทธิการเช่าอาคาร สำนักงานและคอมพิวเตอร์ซอฟต์แวร์) ตามราคาทุน ภายหลังจากการรับรู้รายการเริ่มแรก สินทรัพย์ไม่มี ตัวตนแสดงมูลค่าตามราคาทุนหักค่าตัดจำหน่ายสะสมและค่าเพื่อการด้อยค่า (ถ้ามี) ของสินทรัพย์นั้น

บริษัทฯ และบริษัทย่อยตัดจำหน่ายสินทรัพย์ไม่มีตัวตนที่มีอายุการให้ประโยชน์จำกัดอย่างมีระบบ ตลอดอายุการให้ประโยชน์เชิงเศรษฐกิจของสินทรัพย์นั้น และจะประเมินการด้อยค่าของสินทรัพย์ ดังกล่าวเมื่อมีข้อบ่งชี้ว่าสินทรัพย์นั้นเกิดการด้อยค่า บริษัทฯ และบริษัทย่อยจะทบทวนระยะเวลาการ ตัดจำหน่ายและวิธีการตัดจำหน่ายของสินทรัพย์ไม่มีตัวตนดังกล่าวทุกสิ้นปีเป็นอย่างน้อย ค่าตัด จำหน่ายรับรู้เป็นค่าใช้จ่ายในส่วนของกำไรหรือขาดทุน

สินทรัพย์ไม่มีตัวตนที่มีอายุการให้ประโยชน์จำกัดมีดังนี้

	อายุการให้ประโยชน์	
สิทธิการเช่าอาคารสำนักงาน	25	ปี
คอมพิวเตอร์ซอฟต์แวร์	10	ปี

ต้นทุนประทานบัตร แสดงในงบแสดงฐานะการเงินด้วยราคาทุน หักค่าสูญสิ้นสะสม ราคาทุน ประกอบด้วยค่าธรรมเนียมในการได้มาซึ่งประทานบัตรและค่าใช้จ่ายในการขออนุญาตเข้าทำ ประโยชน์ในเขตป่าสงวน บริษัทฯ และบริษัทย่อยคำนวณค่าสูญสิ้นตามอัตราร้อยละของปริมาณแร่ที่ ได้รับจริงในปีนั้นเทียบกับปริมาณแร่ที่คาดว่าจะได้รับทั้งหมด

4.8 ค่าความนิยม

บริษัทย่อยบันทึกมูลค่าเริ่มแรกของค่าความนิยมในราคาทุน ซึ่งเท่ากับต้นทุนการซื้อธุรกิจส่วนที่สูงกว่ามูลค่ายุติธรรมของสินทรัพย์สุทธิที่ได้มา หากมูลค่ายุติธรรมของสินทรัพย์สุทธิที่ได้มาสูงกว่าต้นทุนการซื้อธุรกิจ บริษัทย่อยจะรับรู้ส่วนที่สูงกว่านี้เป็นกำไรในส่วนของกำไรหรือขาดทุนทันที

บริษัทย่อยแสดงค่าความนิยมตามราคาทุนหักค่าเพื่อการด้อยค่าสะสม และจะทดสอบการด้อยค่าของค่าความนิยมทุกปีหรือเมื่อใดก็ตามที่มีข้อบ่งชี้ของการด้อยค่าเกิดขึ้น

เพื่อวัตถุประสงค์ในการทดสอบการด้อยค่า บริษัทย่อยจะปันส่วนค่าความนิยมที่เกิดขึ้นจากการซื้อธุรกิจให้กับหน่วยสินทรัพย์ที่ก่อให้เกิดเงินสด (หรือกลุ่มของหน่วยสินทรัพย์ที่ก่อให้เกิดเงินสด) ที่คาดว่าจะได้รับประโยชน์เพิ่มขึ้นจากการซื้อธุรกิจ และบริษัทย่อยจะทำการประเมินมูลค่าที่คาดว่าจะได้รับคืนของหน่วยของสินทรัพย์ที่ก่อให้เกิดเงินสดแต่ละรายการ (หรือกลุ่มของหน่วยของสินทรัพย์ที่ก่อให้เกิดเงินสด) หากมูลค่าที่คาดว่าจะได้รับคืนของหน่วยของสินทรัพย์ที่ก่อให้เกิดเงินสดต่ำกว่ามูลค่าตามบัญชี บริษัทย่อยจะรับรู้ขาดทุนจากการด้อยค่าในส่วนของกำไรหรือขาดทุน และบริษัทย่อยไม่สามารถกลับบัญชีขาดทุนจากการด้อยค่าได้ในอนาคต

4.9 รายการธุรกิจกับบุคคลหรือกิจการที่เกี่ยวข้องกัน

บุคคลหรือกิจการที่เกี่ยวข้องกันกับบริษัทฯ และบริษัทย่อย หมายถึง บุคคลหรือกิจการที่มีอำนาจควบคุมบริษัทฯ และบริษัทย่อย หรือถูกบริษัทฯ และบริษัทย่อยควบคุมไม่ว่าจะเป็นโดยทางตรงหรือทางอ้อม หรืออยู่ภายใต้การควบคุมเดียวกันกับบริษัทฯ และบริษัทย่อย

นอกจากนี้บุคคลหรือกิจการที่เกี่ยวข้องกันยังหมายรวมถึงบริษัทร่วมและบุคคลที่มีสิทธิออกเสียง โดยทางตรงหรือทางอ้อมซึ่งทำให้มีอิทธิพลอย่างเป็นสาระสำคัญต่อบริษัทฯ บริษัทย่อย ผู้บริหารสำคัญ กรรมการหรือพนักงานของบริษัทฯ และบริษัทย่อย ที่มีอำนาจในการวางแผนและควบคุมการดำเนินงานของบริษัทฯ และบริษัทย่อย

4.10 สัญญาเช่าระยะยาว

สัญญาเช่าที่ดิน อาคาร และอุปกรณ์ที่มีความเสี่ยงและผลตอบแทนของความเป็นเจ้าของส่วนใหญ่ไม่ได้โอนไปให้กับผู้เช่าถือเป็นสัญญาเช่าดำเนินงาน จำนวนเงินที่จ่ายตามสัญญาเช่าดำเนินงานรับรู้เป็นค่าใช้จ่ายในส่วนของกำไรหรือขาดทุนตามวิธีเส้นตรงตลอดอายุของสัญญาเช่า

4.11 เงินตราต่างประเทศ

บริษัทฯ และบริษัทย่อยแสดงงบการเงินรวมและงบการเงินเฉพาะกิจการเป็นสกุลเงินบาท ซึ่งเป็นสกุลเงินที่ใช้ในการดำเนินงานของบริษัทฯ และบริษัทย่อย รายการต่างๆ ของแต่ละกิจการที่รวมอยู่ในงบการเงินรวมวัดมูลค่าด้วยสกุลเงินที่ใช้ในการดำเนินงานของแต่ละกิจการนั้น

รายการที่เป็นเงินตราต่างประเทศได้แปลงค่าเป็นเงินบาทโดยใช้อัตราแลกเปลี่ยน ณ วันที่เกิดรายการสินทรัพย์และหนี้สินที่เป็นตัวเงินซึ่งอยู่ในสกุลเงินตราต่างประเทศได้แปลงค่าเป็นเงินบาทโดยใช้อัตราแลกเปลี่ยน ณ วันสิ้นรอบระยะเวลารายงาน

กำไรและขาดทุนที่เกิดจากการเปลี่ยนแปลงในอัตราแลกเปลี่ยนได้รวมอยู่ในการคำนวณผลการดำเนินงาน

4.12 การด้อยค่าของสินทรัพย์

ทุกวันสิ้นรอบระยะเวลารายงาน บริษัทฯ และบริษัทย่อยจะทำการประเมินการด้อยค่าของที่ดิน อาคาร และอุปกรณ์ของบริษัทฯ และบริษัทย่อย หากมีข้อบ่งชี้ว่าสินทรัพย์ดังกล่าวอาจด้อยค่า และจะทำการประเมินการด้อยค่าของค่าความนิยมเป็นรายปี บริษัทฯ และบริษัทย่อยรับรู้ขาดทุนจากการด้อยค่าเมื่อมูลค่าที่คาดว่าจะได้รับคืนของสินทรัพย์มีมูลค่าต่ำกว่ามูลค่าตามบัญชีของสินทรัพย์นั้น ทั้งนี้มูลค่าที่คาดว่าจะได้รับคืนหมายถึงมูลค่ายุติธรรมหักต้นทุนในการขายของสินทรัพย์หรือมูลค่าจากการใช้สินทรัพย์แล้วแต่ราคาใดจะสูงกว่า

ในการประเมินมูลค่าจากการใช้สินทรัพย์ บริษัทฯ และบริษัทย่อยประมาณการกระแสเงินสดในอนาคตที่กิจการคาดว่าจะได้รับจากสินทรัพย์และคำนวณคิดลดเป็นมูลค่าปัจจุบันโดยใช้อัตราคิดลดก่อนภาษีที่สะท้อนถึงการประเมินความเสี่ยงในสภาพตลาดปัจจุบันของเงินสดตามระยะเวลาและความเสี่ยงซึ่งเป็นลักษณะเฉพาะของสินทรัพย์ที่กำลังพิจารณาอยู่ ในการประเมินมูลค่ายุติธรรมหักต้นทุนในการขาย บริษัทฯ และบริษัทย่อยใช้แบบจำลองการประเมินมูลค่าที่ดีที่สุดซึ่งเหมาะสมกับสินทรัพย์ ซึ่งสะท้อนถึงจำนวนเงินที่กิจการสามารถจะได้มาจากการจำหน่ายสินทรัพย์หักด้วยต้นทุนในการจำหน่าย โดยการจำหน่ายนั้นผู้ซื้อและผู้ขายมีความรอบรู้และเต็มใจในการแลกเปลี่ยนและสามารถต่อรองราคากันได้อย่างเป็นอิสระในลักษณะของผู้ที่ไม่มีความเกี่ยวข้องกัน

บริษัทฯ และบริษัทย่อยจะรับรู้รายการขาดทุนจากการด้อยค่าในส่วนของกำไรหรือขาดทุน ยกเว้นในกรณีของที่ดิน ซึ่งใช้วิธีการตีราคาใหม่และได้บันทึกส่วนเกินทุนจากการตีราคาใหม่ไว้ในส่วนของผู้ถือหุ้น ขาดทุนจากการด้อยค่าจะรับรู้ในส่วนของผู้ถือหุ้นไม่เกินไปกว่าส่วนเกินทุนจากการตีราคาที่เคยบันทึกไว้

หากในการประเมินการด้อยค่าของสินทรัพย์ มีข้อบ่งชี้ที่แสดงให้เห็นว่าผลขาดทุนจากการด้อยค่าของสินทรัพย์ที่รับรู้ในงวดก่อนได้หมดไปหรือลดลง บริษัทฯและบริษัทย่อยจะประมาณมูลค่าที่คาดว่าจะได้รับคืนของสินทรัพย์นั้น และจะกลับรายการผลขาดทุนจากการด้อยค่าที่รับรู้ในงวดก่อนก็ต่อเมื่อมีการเปลี่ยนแปลงประมาณการที่ใช้กำหนดมูลค่าที่คาดว่าจะได้รับคืนภายหลังจากการรับรู้ผลขาดทุนจากการด้อยค่าครั้งล่าสุด โดยมูลค่าตามบัญชีของสินทรัพย์ที่เพิ่มขึ้นจากการกลับรายการผลขาดทุนจากการด้อยค่าต้องไม่สูงกว่ามูลค่าตามบัญชีที่ควรจะเป็นหากกิจการไม่เคยรับรู้ผลขาดทุนจากการด้อยค่าของสินทรัพย์ในงวดก่อน ๆ บริษัทฯและบริษัทย่อยจะบันทึกกลับรายการผลขาดทุนจากการด้อยค่าของสินทรัพย์โดยรับรู้ไปยังส่วนของกำไรหรือขาดทุนทันที เว้นแต่สินทรัพย์นั้นแสดงด้วยราคาที่ดีใหม่ การกลับรายการส่วนที่เกินกว่ามูลค่าตามบัญชีที่ควรจะเป็นถือเป็นการตีราคาสินทรัพย์เพิ่ม

4.13 ผลประโยชน์พนักงาน

ผลประโยชน์ระยะสั้นของพนักงาน

บริษัทฯและบริษัทย่อยรับรู้ เงินเดือน ค่าจ้าง โบนัส และเงินสมทบกองทุนประกันสังคมเป็นค่าใช้จ่ายเมื่อเกิดรายการ

ผลประโยชน์หลังออกจากงานของพนักงาน

โครงการสมทบเงิน

บริษัทฯและบริษัทย่อยและพนักงานได้ร่วมกันจัดตั้งกองทุนสำรองเลี้ยงชีพ ซึ่งประกอบด้วยเงินที่พนักงานจ่ายสะสมและเงินที่บริษัทฯและบริษัทย่อยจ่ายสมทบให้เป็นรายเดือน สินทรัพย์ของกองทุนสำรองเลี้ยงชีพได้แยกออกจากสินทรัพย์ของบริษัทฯและบริษัทย่อย เงินที่บริษัทฯและบริษัทย่อยจ่ายสมทบกองทุนสำรองเลี้ยงชีพบันทึกเป็นค่าใช้จ่ายในปีที่เกิดรายการ

โครงการผลประโยชน์หลังออกจากงาน

บริษัทฯและบริษัทย่อยมีภาระสำหรับเงินชดเชยที่ต้องจ่ายให้แก่พนักงานเมื่อออกจากงานตามกฎหมายแรงงาน ซึ่งบริษัทฯและบริษัทย่อยถือว่าเงินชดเชยดังกล่าวเป็นโครงการผลประโยชน์หลังออกจากงานสำหรับพนักงาน

บริษัทฯและบริษัทย่อยคำนวณหนี้สินตามโครงการผลประโยชน์หลังออกจากงานของพนักงาน โดยใช้วิธีคิดลดแต่ละหน่วยที่ประมาณการไว้ (Projected Unit Credit Method) โดยผู้เชี่ยวชาญอิสระได้ทำการประเมินภาระผูกพันดังกล่าวตามหลักคณิตศาสตร์ประกันภัย

ผลกำไรหรือขาดทุนจากการประมาณการตามหลักคณิตศาสตร์ประกันภัย สำหรับโครงการผลประโยชน์หลังออกจากงานของพนักงานจะรับรู้ทันทีในกำไรขาดทุนเบ็ดเสร็จอื่น

4.14 ประมวลการหนี้สิน

บริษัทฯ และบริษัทย่อยจะบันทึกประมวลการหนี้สินไว้ในบัญชีเมื่อภาระผูกพันซึ่งเป็นผลมาจากเหตุการณ์ในอดีตได้เกิดขึ้นแล้วและมีความเป็นไปได้ค่อนข้างแน่นอนว่าบริษัทฯ และบริษัทย่อยจะเสียทรัพยากรเชิงเศรษฐกิจไปเพื่อปลดปล่อยภาระผูกพันนั้น และบริษัทฯ และบริษัทย่อยสามารถประมาณมูลค่าภาระผูกพันนั้นได้อย่างน่าเชื่อถือ

4.15 ภาษีเงินได้

ภาษีเงินได้ประกอบด้วยภาษีเงินได้ปัจจุบันและภาษีเงินได้รอการตัดบัญชี

ภาษีเงินได้ปัจจุบัน

บริษัทฯ และบริษัทย่อยบันทึกภาษีเงินได้ปัจจุบันตามจำนวนที่คาดว่าจะจ่ายให้กับหน่วยงานจัดเก็บภาษีของรัฐ โดยคำนวณจากกำไรทางภาษีตามหลักเกณฑ์ที่กำหนดในกฎหมายภาษีอากร

ภาษีเงินได้รอการตัดบัญชี

บริษัทฯ และบริษัทย่อยบันทึกภาษีเงินได้รอการตัดบัญชีของผลแตกต่างชั่วคราวระหว่างราคาตามบัญชีของสินทรัพย์และหนี้สิน ณ วันสิ้นรอบระยะเวลารายงานกับฐานภาษีของสินทรัพย์และหนี้สินที่เกี่ยวข้องนั้น โดยใช้อัตราภาษีที่มีผลบังคับใช้ ณ วันสิ้นรอบระยะเวลารายงาน

บริษัทฯ และบริษัทย่อยรับรู้หนี้สินภาษีเงินได้รอการตัดบัญชีของผลแตกต่างชั่วคราวที่ต้องเสียภาษีทุกรายการ แต่รับรู้สินทรัพย์ภาษีเงินได้รอการตัดบัญชีสำหรับผลแตกต่างชั่วคราวที่ใช้หักภาษี รวมทั้งผลขาดทุนทางภาษีที่ยังไม่ได้ใช้ในจำนวนเท่าที่มีความเป็นไปได้ค่อนข้างแน่ที่บริษัทฯ และบริษัทย่อยจะมีกำไรทางภาษีในอนาคตเพียงพอที่จะใช้ประโยชน์จากผลแตกต่างชั่วคราวที่ใช้หักภาษีและผลขาดทุนทางภาษีที่ยังไม่ได้ใช้นั้น

บริษัทฯ และบริษัทย่อยจะทบทวนมูลค่าตามบัญชีของสินทรัพย์ภาษีเงินได้รอการตัดบัญชีทุกสิ้นรอบระยะเวลารายงานและจะทำการปรับลดมูลค่าตามบัญชีดังกล่าว หากมีความเป็นไปได้ค่อนข้างแน่นอนว่าบริษัทฯ และบริษัทย่อยจะไม่มีกำไรทางภาษีเพียงพอต่อการนำสินทรัพย์ภาษีเงินได้รอการตัดบัญชีทั้งหมดหรือบางส่วนมาใช้ประโยชน์

บริษัทฯ และบริษัทย่อยจะบันทึกภาษีเงินได้รอการตัดบัญชีโดยตรงไปยังส่วนของผู้ถือหุ้นหากภาษีที่เกิดขึ้นเกี่ยวข้องกับรายการที่ได้บันทึกโดยตรงไปยังส่วนของผู้ถือหุ้น

4.16 การวัดมูลค่ายุติธรรม

มูลค่ายุติธรรม หมายถึง ราคาที่คาดว่าจะได้รับจากการขายสินทรัพย์หรือเป็นราคาที่จะต้องจ่ายเพื่อโอนหนี้สินให้ผู้อื่น โดยรายการดังกล่าวเป็นรายการที่เกิดขึ้นในสภาพปกติระหว่างผู้ซื้อและผู้ขาย (ผู้ร่วมในตลาด) ณ วันที่วัดมูลค่า บริษัทฯและบริษัทย่อยใช้ราคาเสนอซื้อขายในตลาดที่มีสภาพคล่องในการวัดมูลค่ายุติธรรมของสินทรัพย์และหนี้สินซึ่งมาตรฐานการรายงานทางการเงินที่เกี่ยวข้อง กำหนดให้ต้องวัดมูลค่าด้วยมูลค่ายุติธรรม ยกเว้นในกรณีที่ไม่มีตลาดที่มีสภาพคล่องสำหรับสินทรัพย์หรือหนี้สินที่มีลักษณะเดียวกันหรือไม่สามารถหาราคาเสนอซื้อขายในตลาดที่มีสภาพคล่องได้ บริษัทฯและบริษัทย่อยจะประมาณมูลค่ายุติธรรมโดยใช้เทคนิคการประเมินมูลค่าที่เหมาะสมกับแต่ละสถานการณ์ และพยายามใช้ข้อมูลที่สามารถสังเกตได้ที่เกี่ยวข้องกับสินทรัพย์หรือหนี้สินที่จะวัดมูลค่ายุติธรรมนั้นให้มากที่สุด

ลำดับชั้นของมูลค่ายุติธรรมที่ใช้วัดมูลค่าและเปิดเผยมูลค่ายุติธรรมของสินทรัพย์และหนี้สินในงบการเงินแบ่งออกเป็นสามระดับตามประเภทของข้อมูลที่นำมาใช้ในการวัดมูลค่ายุติธรรม ดังนี้

- ระดับ 1 ใช้ข้อมูลราคาเสนอซื้อขายของสินทรัพย์หรือหนี้สินอย่างเดียวกันในตลาดที่มีสภาพคล่อง
- ระดับ 2 ใช้ข้อมูลอื่นที่สามารถสังเกตได้ของสินทรัพย์หรือหนี้สิน ไม่ว่าจะเป็นข้อมูลทางตรงหรือทางอ้อม
- ระดับ 3 ใช้ข้อมูลที่ไม่สามารถสังเกตได้ เช่น ข้อมูลเกี่ยวกับกระแสเงินในอนาคตที่กิจการประมาณขึ้น

ทุกวันสิ้นรอบระยะเวลารายงาน บริษัทฯและบริษัทย่อยจะประเมินความจำเป็นในการโอนรายการระหว่างลำดับชั้นของมูลค่ายุติธรรมสำหรับสินทรัพย์และหนี้สินที่ถืออยู่ ณ วันสิ้นรอบระยะเวลารายงานที่มีการวัดมูลค่ายุติธรรมแบบเกิดขึ้นประจำ

5. การใช้ดุลยพินิจและประมาณการทางบัญชีที่สำคัญ

ในการจัดทำงบการเงินตามมาตรฐานการรายงานทางการเงิน ฝ่ายบริหารจำเป็นต้องใช้ดุลยพินิจและการประมาณการในเรื่องที่มีความไม่แน่นอนเสมอ การใช้ดุลยพินิจและการประมาณการดังกล่าวนี้ส่งผลกระทบต่อจำนวนเงินที่แสดงในงบการเงินและต่อข้อมูลที่แสดงในหมายเหตุประกอบงบการเงิน ผลที่เกิดขึ้นจริงอาจแตกต่างไปจากจำนวนที่ประมาณการไว้ การใช้ดุลยพินิจและการประมาณการที่สำคัญมีดังนี้

ค่าเผื่อหนี้สงสัยจะสูญของลูกหนี้

ในการประมาณค่าเผื่อหนี้สงสัยจะสูญของลูกหนี้ ฝ่ายบริหารจำเป็นต้องใช้ดุลยพินิจในการประมาณการผลขาดทุนที่คาดว่าจะเกิดขึ้นจากลูกหนี้แต่ละราย โดยคำนึงถึงประสบการณ์การเก็บเงินในอดีตอายุของหนี้ที่ค้างค้างและสถานะเศรษฐกิจที่เป็นอยู่ในขณะนั้น เป็นต้น

มูลค่ายุติธรรมของเครื่องมือทางการเงิน

ในการประเมินมูลค่ายุติธรรมของเครื่องมือทางการเงินที่บันทึกในงบแสดงฐานะการเงิน ที่ไม่มีการซื้อขายในตลาดและไม่สามารถหาราคาได้ในตลาดซื้อขายคล่อง ฝ่ายบริหารต้องใช้ดุลยพินิจในการประเมินมูลค่ายุติธรรมของเครื่องมือทางการเงินดังกล่าว โดยใช้เทคนิคและแบบจำลองการประเมินมูลค่า ซึ่งตัวแปรที่ใช้ในแบบจำลองได้มาจากการเทียบเคียงกับตัวแปรที่มีอยู่ในตลาด โดยคำนึงถึงความเสี่ยงทางด้านเครดิต สภาพคล่อง ข้อมูลความสัมพันธ์ และการเปลี่ยนแปลงของมูลค่าของเครื่องมือทางการเงินในระยะยาว การเปลี่ยนแปลงของสมมติฐานที่เกี่ยวข้องกับตัวแปรที่ใช้ในการคำนวณ อาจมีผลกระทบต่อมูลค่ายุติธรรมที่แสดงอยู่ในงบแสดงฐานะการเงิน และการเปิดเผยลำดับขั้นของมูลค่ายุติธรรม

ค่าเผื่อการลดลงของมูลค่าสินค้ำคงเหลือ

ในการประมาณค่าเผื่อการลดลงของมูลค่าสินค้ำคงเหลือ ฝ่ายบริหารได้ใช้ดุลยพินิจในการประมาณมูลค่าสุทธิที่จะได้รับของสินค้ำคงเหลือ โดยจำนวนเงินที่คาดว่าจะได้รับจากสินค้ำคงเหลือพิจารณาจากการเปลี่ยนแปลงของราคาขายหรือต้นทุนที่เกี่ยวข้องโดยตรงกับเหตุการณ์ที่เกิดขึ้นภายหลังวันที่ในงบการเงิน และฝ่ายบริหารได้ใช้ดุลยพินิจในการประมาณการผลขาดทุนที่คาดว่าจะเกิดขึ้นจากสินค้ำเสื่อมคุณภาพ โดยคำนึงถึงอายุของสินค้ำคงเหลือและสถานะเศรษฐกิจที่เป็นอยู่ในขณะนั้น

ที่ดิน อาคารและอุปกรณ์ และค่าเสื่อมราคา

ในการคำนวณค่าเสื่อมราคาของอาคารและอุปกรณ์ ฝ่ายบริหารจำเป็นต้องทำการประมาณอายุการให้ประโยชน์และมูลค่าคงเหลือเมื่อเลิกใช้งานของอาคารและอุปกรณ์ และต้องทบทวนอายุการให้ประโยชน์และมูลค่าคงเหลือใหม่หากมีการเปลี่ยนแปลงเกิดขึ้น

บริษัทฯ และบริษัทย่อยแสดงมูลค่าของที่ดินด้วยราคาที่ตีใหม่ ซึ่งราคาที่ตีใหม่นี้ได้ประเมินโดยผู้ประเมินราคาอิสระ โดยใช้วิธีเปรียบเทียบราคาตลาด ซึ่งการประเมินมูลค่าดังกล่าวต้องอาศัยข้อสมมติฐานและการประมาณการบางประการ ตามที่อธิบายไว้ในหมายเหตุประกอบงบการเงินข้อ 12

นอกจากนี้ฝ่ายบริหารจำเป็นต้องสอบทานการด้อยค่าของที่ดิน อาคารและอุปกรณ์ ในแต่ละช่วงเวลาและบันทึกขาดทุนจากการด้อยค่าหากคาดว่ามูลค่าที่คาดว่าจะได้รับคืนต่ำกว่ามูลค่าตามบัญชีของสินทรัพย์นั้น ในการนี้ฝ่ายบริหารจำเป็นต้องใช้ดุลยพินิจที่เกี่ยวข้องกับการคาดการณ์รายได้และค่าใช้จ่ายในอนาคตซึ่งเกี่ยวเนื่องกับสินทรัพย์นั้น

ค่าความนิยมและสินทรัพย์ไม่มีตัวตน

ในการบันทึกและวัดมูลค่าของค่าความนิยม ณ วันที่ได้มา ตลอดจนการทดสอบการด้อยค่าในภายหลัง ฝ่ายบริหารจำเป็นต้องประมาณการกระแสเงินสดที่คาดว่าจะได้รับในอนาคตจากสินทรัพย์ หรือ หน่วยของสินทรัพย์ที่ก่อให้เกิดเงินสด รวมทั้งการเลือกอัตราคิดลดที่เหมาะสมในการคำนวณหามูลค่าปัจจุบันของกระแสเงินสดนั้นๆ

สินทรัพย์ภาษีเงินได้รอการตัดบัญชี

บริษัทฯ และบริษัทย่อยจะรับรู้สินทรัพย์ภาษีเงินได้รอการตัดบัญชีสำหรับผลแตกต่างชั่วคราวที่ใช้หัก ภาษีและขาดทุนทางภาษีที่ไม่ได้ใช้เมื่อมีความเป็นไปได้ค่อนข้างแน่ที่บริษัทฯ และบริษัทย่อยจะมี กำไรทางภาษีในอนาคตเพียงพอที่จะใช้ประโยชน์จากผลแตกต่างชั่วคราวและขาดทุนนั้น ในการนี้ ฝ่ายบริหารจำเป็นต้องประมาณการว่าบริษัทฯ และบริษัทย่อยควรรับรู้จำนวนสินทรัพย์ภาษีเงินได้ รอการตัดบัญชีเป็นจำนวนเท่าใด โดยพิจารณาถึงจำนวนกำไรทางภาษีที่คาดว่าจะเกิดในอนาคต ในแต่ละช่วงเวลา

ประมาณการหนี้สินสำหรับต้นทุนการรื้อถอน

บริษัทย่อยมีภาระผูกพันในการรื้อถอนหน่วยงานคอนกรีต และปรับปรุงพื้นที่เช่าคืนแก่ผู้ให้เช่าเมื่อ สิ้นสุดอายุสัญญาเช่า โดยบริษัทย่อยรับรู้ประมาณการหนี้สินในการรื้อถอนเมื่อมีความเป็นไปได้ ค่อนข้างแน่ที่จะเกิดภาระผูกพันอันเป็นผลเนื่องมาจากเหตุการณ์ในอดีต และสามารถประมาณการ จำนวนเงินที่ต้องจ่ายได้อย่างสมเหตุสมผล ในการประมาณการหนี้สินในการรื้อถอน ฝ่ายบริหารใช้ ดุลยพินิจในการคาดการณ์เกี่ยวกับต้นทุนรื้อถอนในอนาคต อัตราคิดลด และอายุการให้ประโยชน์เชิง เศรษฐกิจของสินทรัพย์

6. รายการธุรกิจกับกิจการที่เกี่ยวข้องกัน

ในระหว่างปี บริษัทฯ และบริษัทย่อยมีรายการธุรกิจที่สำคัญกับบุคคลหรือกิจการที่เกี่ยวข้องกัน รายการธุรกิจดังกล่าวเป็นไปตามเงื่อนไขทางการค้าและเกณฑ์ตามที่ตกลงกันระหว่างบริษัทฯ บริษัทย่อย และบุคคลหรือกิจการที่เกี่ยวข้องกันเหล่านั้น ซึ่งเป็นไปตามปกติธุรกิจโดยสามารถสรุปได้ดังนี้

(หน่วย: ล้านบาท)

	งบการเงินรวม		งบการเงินเฉพาะกิจการ	
	2561	2560	2561	2560
รายการธุรกิจกับบริษัทย่อย				
(ตัดออกจากงบการเงินรวมแล้ว)				
ขายสินค้าและวัตถุดิบ	-	-	1,080	570
ขายน้ำและลมร้อน	-	-	17	17
รายได้ค่าบริการการจัดการ	-	-	84	71
ดอกเบี้ยรับ	-	-	1	5
ซื้อสินค้า	-	-	17	29
ซื้อไฟฟ้า	-	-	377	342

	(หน่วย: ล้านบาท)			
	งบการเงินรวม		งบการเงินเฉพาะกิจการ	
	2561	2560	2561	2560
รายการธุรกิจกับบริษัทที่เกี่ยวข้องกัน				
ขายสินค้า	186	556	186	556
ดอกเบี้ยรับ	50	57	37	45
ซื้อวัตถุดิบ	-	25	-	25
ค่าบริการการจัดการ	61	53	61	53
ค่าบริการวิชาชีพเทคนิค	11	14	10	13
ค่าสิทธิในการใช้โปรแกรมคอมพิวเตอร์	13	7	13	7

ยอดคงค้างระหว่างบริษัทฯ บริษัทย่อย และกิจการที่เกี่ยวข้องกัน ณ วันที่ 31 ธันวาคม 2561 และ 2560 มีรายละเอียดดังนี้

	(หน่วย: พันบาท)			
	งบการเงินรวม		งบการเงินเฉพาะกิจการ	
	2561	2560	2561	2560
เงินฝากธนาคารกับกิจการที่เกี่ยวข้องกัน				
สถาบันการเงินที่เกี่ยวข้องกัน (มีผู้ถือหุ้นร่วมกัน)	2,180,617	4,947,265	1,250,481	3,904,304
รวมเงินฝากธนาคารกับกิจการที่เกี่ยวข้องกัน	2,180,617	4,947,265	1,250,481	3,904,304
ลูกหนี้การค้าและลูกหนี้อื่น - กิจการที่เกี่ยวข้องกัน				
(หมายเหตุ 8)				
บริษัทย่อย	-	-	960,846	591,213
บริษัทที่เกี่ยวข้องกัน (มีผู้ถือหุ้นร่วมกัน)	34,923	1,305	34,924	1,305
รวมลูกหนี้การค้าและลูกหนี้อื่นกิจการที่เกี่ยวข้องกัน	34,923	1,305	995,770	592,518
เจ้าหนี้การค้าและเจ้าหนี้อื่น - กิจการที่เกี่ยวข้องกัน				
(หมายเหตุ 14)				
บริษัทย่อย	-	-	86,648	85,741
บริษัทที่เกี่ยวข้องกัน (มีผู้ถือหุ้นร่วมกัน)	24,299	54,430	23,573	52,829
รวมเจ้าหนี้การค้าและเจ้าหนี้อื่นกิจการที่เกี่ยวข้องกัน	24,299	54,430	110,221	138,570
เงินให้กู้ยืมระยะยาวแก่กิจการที่เกี่ยวข้องกัน				
บริษัทย่อย	-	-	12,500	105,000
หัก: ส่วนที่ถึงกำหนดชำระภายในหนึ่งปี	-	-	(12,500)	(92,500)
เงินให้กู้ยืมระยะยาวแก่กิจการที่เกี่ยวข้องกัน - สุทธิจาก				
ส่วนที่ถึงกำหนดชำระภายในหนึ่งปี	-	-	-	12,500

เงินให้กู้ยืมระยะยาวแก่บริษัท ชลประทานซีเมนต์ จำกัด (มหาชน) (บริษัทย่อย)

ยอดคงเหลือ ณ วันที่ 31 ธันวาคม 2561 เป็นเงินให้กู้ยืมที่ไม่มีหลักประกัน จำนวน 12.5 ล้านบาท คิดดอกเบี้ยในอัตราลอยตัวตามอัตราเฉลี่ยของดอกเบี้ยเงินฝากประจำสามเดือนจากธนาคารพาณิชย์ในประเทศสามแห่งบวกร้อยละ 3.0 ต่อปี โดยมีกำหนดชำระคืนเงินต้นและดอกเบี้ยเป็นรายไตรมาสภายในปี 2560 อย่างไรก็ตาม ที่ประชุมคณะกรรมการของบริษัทฯอนุมัติให้ขยายระยะเวลาการชำระคืนเงินต้นไปจนถึงปี 2562

คำตอบแทนกรรมการและผู้บริหาร

ในระหว่างปีสิ้นสุดวันที่ 31 ธันวาคม 2561 และ 2560 บริษัทฯและบริษัทย่อยมีค่าใช้จ่ายผลประโยชน์พนักงานที่ให้แก่กรรมการและผู้บริหาร ดังต่อไปนี้

(หน่วย: ล้านบาท)

	งบการเงินรวม		งบการเงินเฉพาะกิจการ	
	2561	2560	2561	2560
ผลประโยชน์ระยะสั้น	39	35	29	28
ผลประโยชน์หลังออกจากงาน	2	2	1	1
รวม	41	37	30	29

7. เงินสดและรายการเทียบเท่าเงินสด

(หน่วย: พันบาท)

	งบการเงินรวม		งบการเงินเฉพาะกิจการ	
	2561	2560	2561	2560
เงินสด	615	9	15	9
เงินฝากธนาคาร	5,425,575	6,163,620	4,133,335	4,862,858
รวมเงินสดและรายการเทียบเท่าเงินสด	5,426,190	6,163,629	4,133,350	4,862,867

ณ วันที่ 31 ธันวาคม 2561 เงินฝากออมทรัพย์และเงินฝากประจำมีอัตราดอกเบี้ยระหว่างร้อยละ 0.2 ถึง 1.5 ต่อปี (2560: ร้อยละ 0.2 ถึง 1.3 ต่อปี) (เฉพาะบริษัทฯ: ร้อยละ 0.2 ถึง 1.5 ต่อปี (2560: ร้อยละ 0.2 ถึง 1.3 ต่อปี))

8. ลูกหนี้การค้าและลูกหนี้อื่น

	(หน่วย: พันบาท)			
	งบการเงินรวม		งบการเงินเฉพาะกิจการ	
	2561	2560	2561	2560
ลูกหนี้การค้า - กิจการที่เกี่ยวข้องกัน				
อายุหนี้คงค้างนับจากวันที่ถึงกำหนดชำระ				
ยังไม่ถึงกำหนดชำระ	34,923	1,305	445,882	260,320
ค้างชำระ				
ไม่เกิน 3 เดือน	-	-	201,987	99,049
3 - 6 เดือน	-	-	191,334	90,801
6 - 12 เดือน	-	-	107,979	56,819
มากกว่า 12 เดือน	-	-	29,474	672
รวมลูกหนี้การค้า - กิจการที่เกี่ยวข้องกัน	34,923	1,305	976,656	507,661
ลูกหนี้การค้า - กิจการที่ไม่เกี่ยวข้องกัน				
อายุหนี้คงค้างนับจากวันที่ถึงกำหนดชำระ				
ยังไม่ถึงกำหนดชำระ	1,345,719	1,152,675	590,479	619,213
ค้างชำระ				
ไม่เกิน 3 เดือน	357,106	343,796	146,251	198,980
3 - 6 เดือน	66,417	37,552	31,583	31,514
6 - 12 เดือน	30,630	8,009	7,881	1,982
มากกว่า 12 เดือน	28,416	45,242	1,721	2,819
รวม	1,828,288	1,587,274	777,915	854,508
หัก: ค่าเผื่อหนี้สงสัยจะสูญ	(43,248)	(38,742)	(11,239)	(4,176)
รวมลูกหนี้การค้า - กิจการที่ไม่เกี่ยวข้องกัน, สุทธิ	1,785,040	1,548,532	766,676	850,332
รวมลูกหนี้การค้า - สุทธิ	1,819,963	1,549,837	1,743,332	1,357,993
ลูกหนี้อื่น				
ลูกหนี้อื่น - กิจการที่เกี่ยวข้องกัน	-	-	19,114	84,857
ลูกหนี้อื่น - กิจการที่ไม่เกี่ยวข้องกัน	19,261	11,778	13,193	7,459
รวมลูกหนี้อื่น	19,261	11,778	32,307	92,316
รวมลูกหนี้การค้าและลูกหนี้อื่น - สุทธิ	1,839,224	1,561,615	1,775,639	1,450,309

ยอดคงค้างของลูกหนี้การค้าของบริษัทฯ ณ วันที่ 31 ธันวาคม 2561 ได้รวมตัวเงินที่ได้รับจากลูกหนี้การค้าจำนวนเงินรวมประมาณ 44.4 ล้านบาท (2560: 59.6 ล้านบาท) ซึ่งนำไปขายลดกับธนาคารสองแห่ง โดยธนาคารดังกล่าวมีสิทธิไต่เบี่ยกับบริษัทฯ ได้ จำนวนเงินที่ได้รับจากการขายลดตัวเงินดังกล่าว ถูกบันทึกไว้เป็นหนี้สินที่มีหลักประกันภายใต้หัวข้อ “เจ้าหนี้การค้าและเจ้าหนี้อื่น” ในงบแสดงฐานะการเงิน

9. สินค้ำคงเหลือ

(หน่วย: พันบาท)

	งบการเงินรวม					
	ราคาทุน		รายการปรับลดราคาทุน ให้เป็นมูลค่าสุทธิที่จะได้รับ		สินค้ำคงเหลือ - สุทธิ	
	2561	2560	2561	2560	2561	2560
สินค้ำสำเร็จรูป	144,398	173,415	-	-	144,398	173,415
สินค้ำระหว่างผลิต	371,938	429,542	-	(9,307)	371,938	420,235
วัตถุดิบ	378,786	323,023	(4,005)	(9,409)	374,781	313,614
อะไหล่ และวัสดุสิ้นเปลือง	933,971	879,738	(400,683)	(395,386)	533,288	484,352
สินค้ำระหว่างทาง	1,845	3,228	-	-	1,845	3,228
รวม	1,830,938	1,808,946	(404,688)	(414,102)	1,426,250	1,394,844

(หน่วย: พันบาท)

	งบการเงินเฉพาะกิจการ					
	ราคาทุน		รายการปรับลดราคาทุน ให้เป็นมูลค่าสุทธิที่จะได้รับ		สินค้ำคงเหลือ - สุทธิ	
	2561	2560	2561	2560	2561	2560
สินค้ำสำเร็จรูป	79,036	86,787	-	-	79,036	86,787
สินค้ำระหว่างผลิต	143,621	242,335	-	-	143,621	242,335
วัตถุดิบ	285,056	211,911	-	-	285,056	211,911
อะไหล่ และวัสดุสิ้นเปลือง	637,641	585,905	(240,764)	(242,631)	396,877	343,274
สินค้ำระหว่างทาง	1,701	3,228	-	-	1,701	3,228
รวม	1,147,055	1,130,166	(240,764)	(242,631)	906,291	887,535

ในระหว่างปีปัจจุบัน บริษัทฯและบริษัทย่อยบันทึกการปรับลดราคาทุนของสินค้ำคงเหลือให้เป็นมูลค่าสุทธิที่จะได้รับเป็นจำนวน 28 ล้านบาท (2560: 62 ล้านบาท) (เฉพาะบริษัทฯ: 9 ล้านบาท (2560: 16 ล้านบาท)) โดยแสดงเป็นส่วนหนึ่งของต้นทุนขาย และมีการกลับรายการปรับลดมูลค่าสินค้ำคงเหลือเป็นจำนวน 37 ล้านบาท (2560: 79 ล้านบาท) (เฉพาะบริษัทฯ: 10 ล้านบาท (2560: 62 ล้านบาท)) โดยนำไปหักจากมูลค่าของสินค้ำคงเหลือที่รับรู้เป็นค่าใช้จ่ายในระหว่างปี

ตามที่กล่าวไว้ในหมายเหตุประกอบงบการเงินข้อ 1.2 ณ วันที่ 31 ธันวาคม 2561 ค่าเพื่อการด้อยค่าของอะไหล่สำหรับเครื่องจักรที่เกี่ยวข้องกับการผลิตปูนเม็ดที่โรงงานตาคลีของชลประทานซีเมนต์มีจำนวน 47 ล้านบาท (2560: 48 ล้านบาท)

10. เงินลงทุนในบริษัทย่อย

เงินลงทุนในบริษัทย่อยตามที่แสดงอยู่ในงบการเงินเฉพาะกิจการ มีรายละเอียดดังต่อไปนี้

บริษัท	ทุนเรียกชำระแล้ว		สัดส่วนเงินลงทุน		ราคาทุน		เงินปันผลที่บริษัทฯ ได้รับในระหว่างปี	
	2561	2560	2561 (ร้อยละ)	2560 (ร้อยละ)	2561	2560	2561	2560
บริษัท ชลประทานซีเมนต์ จำกัด (มหาชน)	1,200,000	1,200,000	88.84	88.84	1,191,032	1,191,032	-	-
บริษัท เอเชียผลิตภัณฑ์ซีเมนต์ จำกัด	270,000	10,000	99.99	99.99	270,000	10,000	-	-
บริษัท เอเชียซีเมนต์ เอ็นเนอจี คอนเซอร์เวชั่น จำกัด	1,400,000	1,400,000	99.99	99.99	1,400,000	1,400,000	434,000	206,500
รวม					2,861,032	2,601,032	434,000	206,500

ในระหว่างปีปัจจุบัน เงินลงทุนในบริษัทย่อยตามที่แสดงอยู่ในงบการเงินเฉพาะกิจการมีการเปลี่ยนแปลงดังต่อไปนี้

การลงทุนเพิ่มในบริษัทย่อย

บริษัทผู้ลงทุน	บริษัทย่อย	สัดส่วน เงินลงทุน (ร้อยละ)	รายละเอียด	จำนวนเงิน (พันบาท)
บริษัท ปูนซีเมนต์เอเชีย จำกัด (มหาชน)	บริษัท เอเชียผลิตภัณฑ์ ซีเมนต์ จำกัด	99.99	ลงทุนเพิ่มในหุ้นสามัญเพิ่มทุนของ บริษัทย่อยดังกล่าวหุ้นละ 10 บาท จำนวน 26 ล้านหุ้น เป็นจำนวนเงิน 260 ล้านบาท (เรียกชำระแล้วเต็ม จำนวน) ซึ่งการเพิ่มทุนดังกล่าว ไม่ได้ทำให้สัดส่วนการลงทุนของ บริษัทฯ เปลี่ยนแปลงแต่อย่างใด	260,000

11. เงินให้กู้ยืมระยะยาวแก่กิจการที่ไม่เกี่ยวข้องกัน

ยอดคงเหลือนี้เป็นเงินให้กู้ยืมระยะยาวที่ไม่มีหลักประกันแก่บริษัทที่ไม่เกี่ยวข้องกันของบริษัทย่อยสองแห่ง อายุของสัญญาามีระยะเวลาตั้งแต่ 6 ถึง 7 ปี เงินกู้ยืมดังกล่าวมีกำหนดชำระคืนเงินต้นและดอกเบี้ยเป็นรายเดือน โดยคิดดอกเบี้ยในอัตราร้อยละ 2 ต่อปี

12. ที่ดิน อาคารและอุปกรณ์

(หน่วย: พันบาท)

สินทรัพย์ ซึ่งแสดงมูลค่า ตามราคาที่ตีพิมพ์	งบการเงินรวม																			
	สินทรัพย์ที่ใช้ในการดำเนินงาน					สินทรัพย์ซึ่งเลิกใช้งานแต่ยังไม่จัดประเภทเป็นสินทรัพย์การขาย														
	ที่ดิน	ส่วนปรับปรุง อาคารเช่า และ สิ่งปลูกสร้าง	อาคาร	เครื่องจักร เครื่องมือและ อุปกรณ์	เครื่องตกแต่ง และเครื่องใช้ สำนักงาน	ส่วนปรับปรุง อาคารเช่า และ สิ่งปลูกสร้าง	อาคาร	เครื่องจักร เครื่องมือและ อุปกรณ์	ส่วนปรับปรุง อาคารเช่า และ สิ่งปลูกสร้าง	สินทรัพย์ ระหว่างก่อสร้าง										
ราคาทุน/ราคาที่ตีพิมพ์																				
ณ วันที่ 1 มกราคม 2560	1,689,103	614,136	4,565,066	16,572,447	371,458	881,634	668,633	275,469	1,260,998	91,927	43,242	27,034,113								
ซื้อเพิ่ม	-	-	-	4,416	424	85	523,230	-	-	-	-	528,155								
ตีราคา	1,078,218	-	-	-	-	-	-	-	-	-	-	1,078,218								
จำหน่าย/ตัดจำหน่าย	-	-	-	(228)	(41,953)	-	(334,483)	-	-	-	-	(42,181)								
โอนเข้า (ออก)	-	-	21,811	249,359	5,198	58,115	(1,889)	-	-	-	-	(1,889)								
โอนเป็นสินทรัพย์ไม่มีตัวตน	-	-	(22,382)	(186,636)	-	(7,200)	(8,340)	22,382	186,636	7,200	8,340	(1,889)								
โอนเป็นสินทรัพย์ซึ่งเลิกใช้งาน	-	-	-	-	-	-	-	-	-	-	-	-								
ณ วันที่ 31 ธันวาคม 2560	2,767,321	614,136	4,564,495	16,639,358	335,127	932,634	847,151	297,851	1,447,634	99,127	51,582	28,596,416								
ซื้อเพิ่ม	-	-	6,795	14,558	675	193	626,364	-	-	-	-	648,585								
เพิ่มขึ้นจากการซื้อธุรกิจ (หมายเหตุ 1.3)	-	-	68,066	58,590	344	8,600	-	-	-	-	-	135,600								
จำหน่าย/ตัดจำหน่าย	-	-	(7,426)	(29,528)	(9,149)	(3,306)	(543)	-	-	-	-	(49,952)								
โอนเข้า (ออก)	-	-	88,652	779,324	10,807	20,638	(896,317)	-	35,860	-	(38,964)	-								
โอนเป็นสินทรัพย์ไม่มีตัวตน	-	-	-	-	-	-	(958)	-	-	-	-	(958)								
ณ วันที่ 31 ธันวาคม 2561	2,767,321	614,136	4,720,582	17,462,302	337,804	958,759	575,697	297,851	1,483,494	99,127	12,618	29,329,691								
ค่าเสื่อมราคาสะสม																				
ณ วันที่ 1 มกราคม 2560	-	154,682	3,932,210	13,927,919	316,952	767,824	-	151,709	642,684	86,252	-	19,980,232								
ค่าเสื่อมราคาสำหรับปี	-	10,632	98,160	558,787	16,683	28,652	-	-	-	-	-	712,914								
ค่าเสื่อมราคาสำหรับส่วนที่จำหน่าย/ตัดจำหน่าย	-	-	-	(228)	(41,953)	-	-	-	-	-	-	(42,181)								
โอนเป็นสินทรัพย์ซึ่งเลิกใช้งาน	-	-	(945)	(74,735)	-	(5,166)	-	945	74,735	5,166	-	-								
ณ วันที่ 31 ธันวาคม 2560	-	165,314	4,029,425	14,411,743	291,682	791,310	-	152,654	717,419	91,418	-	20,650,965								
ค่าเสื่อมราคาสำหรับปี	-	11,485	58,535	470,495	14,865	30,843	-	-	-	-	-	586,223								
ค่าเสื่อมราคาสำหรับส่วนที่จำหน่าย/ตัดจำหน่าย	-	-	(6,001)	(29,352)	(8,939)	(3,306)	-	-	-	-	-	(47,598)								
ณ วันที่ 31 ธันวาคม 2561	-	176,799	4,081,959	14,852,886	297,608	818,847	-	152,654	717,419	91,418	-	21,189,590								

(หน่วย: พันบาท)

งบการเงินรวม (ต่อ)

	สินทรัพย์ที่ใช้ในการดำเนินงาน												
	สินทรัพย์ที่แสดงมูลค่าตามราคาทุน					สินทรัพย์ที่แสดงมูลค่าตามราคาทุน							
	ที่ดิน	ต้นทุน เหมืองแร่	อาคาร	ส่วนปรับปรุง อาคารเช่า และ สิ่งปลูกสร้าง	เครื่องจักร เครื่องมือและ อุปกรณ์	สำนักงาน	ยานพาหนะ	สินทรัพย์ ระหว่างก่อสร้าง	สินทรัพย์ ระหว่างก่อสร้าง	สินทรัพย์ ระหว่างก่อสร้าง	รวม		
ค่าเผื่อด้อยค่า													
ณ วันที่ 1 มกราคม 2560	68,536	54,758	-	-	-	-	-	8,925	123,760	618,314	5,675	43,242	923,210
บันทึกเพิ่มขึ้น (ลดลง) ระหว่างปี	(3,524)	-	-	-	-	-	-	-	21,437	111,901	2,034	8,340	140,188
ณ วันที่ 31 ธันวาคม 2560	65,012	54,758	-	-	-	-	-	8,925	145,197	730,215	7,709	51,582	1,063,398
โอนเป็นสินทรัพย์เพื่อใช้งาน	-	-	-	-	114	-	-	(114)	-	37,498	-	(37,498)	-
บันทึกเพิ่มขึ้น (ลดลง) ระหว่างปี	-	-	-	-	2,055	-	-	(8,811)	-	(1,638)	-	(1,466)	(9,860)
ณ วันที่ 31 ธันวาคม 2561	65,012	54,758	-	-	2,169	-	-	-	145,197	766,075	7,709	12,618	1,053,538
มูลค่าสุทธิตามบัญชี													
ณ วันที่ 31 ธันวาคม 2560	2,702,309	394,064	535,070	43,445	2,227,615	838,226	141,324	-	-	-	-	-	6,882,053
ณ วันที่ 31 ธันวาคม 2561	2,702,309	382,579	638,623	40,196	2,607,247	575,697	139,912	-	-	-	-	-	7,086,563
ค่าเสื่อมราคาสำหรับปี													
2560 (จำนวน 690 ล้านบาทรวมอยู่ในต้นทุนการผลิต ส่วนที่เหลือรวมอยู่ในค่าใช้จ่ายในการบริหาร)													711,576
2561 (จำนวน 568 ล้านบาทรวมอยู่ในต้นทุนการผลิต ส่วนที่เหลือรวมอยู่ในค่าใช้จ่ายในการบริหาร)													586,223

(หน่วย: พันบาท)

งบการเงินเฉพาะกิจการ (ทุกรายการเป็นสินทรัพย์ที่ใช้ในการดำเนินงาน)

สินทรัพย์ ซึ่งแสดงมูลค่า ตามราคาตีพิมพ์	สินทรัพย์ซึ่งแสดงมูลค่าตามราคาทุน							รวม
	ที่ดิน	ต้นทุน เหมืองแร่	อาคาร ส่วนปรับปรุง อาคารเช่า และ สิ่งปลูกสร้าง	เครื่องจักร เครื่องมือ และอุปกรณ์	เครื่องตกแต่ง และเครื่องใช้ สำนักงาน	ยานพาหนะ	สินทรัพย์ ระหว่าง ก่อสร้าง	
ราคาทุน/ราคาตีพิมพ์								
ณ วันที่ 1 มกราคม 2560	374,548	546,241	3,382,483	11,535,474	319,918	738,235	482,278	17,379,177
ซื้อเพิ่ม	-	-	-	2,097	281	85	411,040	413,503
ตีราคา	118,015	-	-	-	-	-	-	118,015
จำหน่าย	-	-	-	-	(41,562)	-	-	(41,562)
โอนเข้า (ออก)	-	-	3,420	212,746	4,070	58,116	(278,352)	-
ณ วันที่ 31 ธันวาคม 2560	492,563	546,241	3,385,903	11,750,317	282,707	796,436	614,966	17,869,133
ซื้อเพิ่ม	-	-	-	12,766	610	193	428,116	441,685
จำหน่าย/ตัดจำหน่าย	-	-	(201)	(4,087)	(6,445)	(2,763)	-	(13,496)
โอนเข้า (ออก)	-	-	20,344	580,637	7,495	16,538	(625,014)	-
ณ วันที่ 31 ธันวาคม 2561	492,563	546,241	3,406,046	12,339,633	284,367	810,404	418,068	18,297,322
ค่าเสื่อมราคาสะสม								
ณ วันที่ 1 มกราคม 2560	-	140,520	3,109,914	10,339,512	287,399	636,756	-	14,514,101
ค่าเสื่อมราคาสำหรับปี	-	6,293	61,498	340,285	10,655	23,700	-	442,431
ค่าเสื่อมราคาสำหรับส่วนที่จำหน่าย	-	-	-	-	(41,561)	-	-	(41,561)
ณ วันที่ 31 ธันวาคม 2560	-	146,813	3,171,412	10,679,797	256,493	660,456	-	14,914,971
ค่าเสื่อมราคาสำหรับปี	-	5,722	21,498	252,947	8,728	27,114	-	316,009
ค่าเสื่อมราคาสำหรับส่วนที่จำหน่าย/ตัดจำหน่าย	-	-	(201)	(3,993)	(6,418)	(2,763)	-	(13,375)
ณ วันที่ 31 ธันวาคม 2561	-	152,535	3,192,709	10,928,751	258,803	684,807	-	15,217,605

(หน่วย: พันบาท)

งบการเงินเฉพาะกิจการ (ทุกรายการเป็นสินทรัพย์ที่ใช้ในการดำเนินงาน) (ต่อ)

สินทรัพย์ ซึ่งแสดงมูลค่า ตามราคาตีพิมพ์	สินทรัพย์ซึ่งแสดงมูลค่าตามราคาทุน							สินทรัพย์ ระหว่าง ก่อสร้าง	รวม
	ที่ดิน	เหมืองแร่	อาคาร	เครื่องจักร เครื่องมือ และอุปกรณ์	เครื่องตกแต่ง และเครื่องใช้ สำนักงาน	ยานพาหนะ	สินทรัพย์ ระหว่าง ก่อสร้าง		
ค่าเผื่อการด้อยค่า									
ณ วันที่ 1 มกราคม 2560	-	54,758	-	-	-	-	8,811	63,569	
บันทึกเพิ่มเงินระหว่างปี	43,207	-	-	-	-	-	-	43,207	
ณ วันที่ 31 ธันวาคม 2560	43,207	54,758	-	-	-	-	8,811	106,776	
บันทึกเพิ่มเงิน (ลดลง) ระหว่างปี	-	-	-	2,055	-	-	(8,811)	(6,756)	
ณ วันที่ 31 ธันวาคม 2561	43,207	54,758	-	2,055	-	-	-	100,020	
มูลค่าสุทธิตามบัญชี									
ณ วันที่ 31 ธันวาคม 2560	449,356	344,670	214,491	1,070,520	26,214	135,979	606,155	2,847,386	
ณ วันที่ 31 ธันวาคม 2561	449,356	338,948	213,337	1,408,827	25,564	125,597	418,068	2,979,697	
ค่าเสื่อมราคาสำหรับปี									
2560 (จำนวน 421 ล้านบาท รวมอยู่ในต้นทุนการผลิต ส่วนที่เหลือรวมอยู่ในค่าใช้จ่ายในการบริหาร)								442,431	
2561 (จำนวน 297 ล้านบาท รวมอยู่ในต้นทุนการผลิต ส่วนที่เหลือรวมอยู่ในค่าใช้จ่ายในการบริหาร)								316,009	

ตามที่กล่าวไว้ในหมายเหตุประกอบงบการเงินข้อ 1.2 ณ วันที่ 31 ธันวาคม 2561 ค่าเผื่อการด้อยค่าของอาคาร เครื่องจักรและอุปกรณ์ที่เกี่ยวข้องกับการผลิตปูนเม็ดที่โรงงานตาคลีของชลประทานซีเมนต์มีจำนวน 932 ล้านบาท (2560: 935 ล้านบาท)

บริษัทฯและชลประทานซีเมนต์ได้จัดให้มีการประเมินราคาที่ดินโดยผู้ประเมินราคาอิสระในปี 2560 โดยใช้วิธีเปรียบเทียบราคาตลาด (Market Approach) โดยราคาที่ดินวัดมูลค่าด้วยมูลค่ายุติธรรมตามลำดับชั้นของมูลค่ายุติธรรมระดับที่ 3

ข้อสมมติฐานหลักที่ใช้ในการประเมินมูลค่าราคาที่ดินใหม่ สรุปได้ดังนี้

	ที่ดินของบริษัทฯ	ที่ดินของ ชลประทานซีเมนต์	ผลกระทบต่อราคาที่ดินใหม่ เมื่ออัตราตามข้อสมมติฐานเพิ่มขึ้น มูลค่ายุติธรรมเพิ่มขึ้น
ราคาต่อตารางวา (บาท)	700 - 2,000	35 - 10,500	มูลค่ายุติธรรมเพิ่มขึ้น

รายละเอียดของที่ดินที่แสดงตามราคาตีใหม่มีดังนี้

	(หน่วย: พันบาท)			
	งบการเงินรวม		งบการเงินเฉพาะกิจการ	
	2561	2560	2561	2560
ราคาทุนเดิม	1,499,795	1,499,795	322,595	322,595
ส่วนเพิ่มจากการตีราคา	1,267,526	1,267,526	169,968	169,968
ราคาที่ดินใหม่	2,767,321	2,767,321	492,563	492,563
หัก: ค่าเผื่อการด้อยค่า	(65,012)	(65,012)	(43,207)	(43,207)
ราคาสุทธิตามบัญชี	2,702,309	2,702,309	449,356	449,356

ณ วันที่ 31 ธันวาคม 2561 บริษัทฯและบริษัทย่อยมีอาคารและอุปกรณ์จำนวนหนึ่งซึ่งตัดค่าเสื่อมราคาหมดแล้วแต่ยังใช้งานอยู่ มูลค่าตามบัญชีก่อนหักค่าเสื่อมราคาสะสม และค่าเผื่อการด้อยค่าของสินทรัพย์ดังกล่าวมีจำนวนเงินประมาณ 16,653 ล้านบาท (2560: 16,294 ล้านบาท) (เฉพาะบริษัทฯ: 13,732 ล้านบาท (2560: 13,550 ล้านบาท))

13. สินทรัพย์ไม่มีตัวตน

มูลค่าตามบัญชีของสินทรัพย์ไม่มีตัวตน ณ วันที่ 31 ธันวาคม 2561 และ 2560 แสดงได้ดังนี้

(หน่วย: พันบาท)

	งบการเงินรวม			
	สิทธิการเช่า	คอมพิวเตอรื	ต้นทุน	รวม
	อาคารสำนักงาน	ซอฟต์แวร์	ประทานบัตร	
ราคาทุน				
ณ วันที่ 1 มกราคม 2560	185,875	38,916	25,112	249,903
โอนมาจากบัญชีสินทรัพย์ระหว่างก่อสร้าง	-	-	1,888	1,888
ตัดจำหน่าย	-	-	(8,955)	(8,955)
ณ วันที่ 31 ธันวาคม 2560	185,875	38,916	18,045	242,836
โอนมาจากบัญชีสินทรัพย์ระหว่างก่อสร้าง	-	-	958	958
ตัดจำหน่าย	-	-	(14,628)	(14,628)
ณ วันที่ 31 ธันวาคม 2561	185,875	38,916	4,375	229,166
ค่าตัดจำหน่ายสะสม/ค่าสูญสิ้นสะสม				
ณ วันที่ 1 มกราคม 2560	156,706	14,287	19,685	190,678
ค่าตัดจำหน่าย/ค่าสูญสิ้นสำหรับปี	7,447	3,892	937	12,276
ค่าตัดจำหน่าย/ค่าสูญสิ้นสำหรับส่วนที่ ตัดจำหน่าย	-	-	(7,169)	(7,169)
ณ วันที่ 31 ธันวาคม 2560	164,153	18,179	13,453	195,785
ค่าตัดจำหน่าย/ค่าสูญสิ้นสำหรับปี	7,447	3,892	341	11,680
ค่าตัดจำหน่าย/ค่าสูญสิ้นสำหรับส่วนที่ ตัดจำหน่าย	-	-	(12,558)	(12,558)
ณ วันที่ 31 ธันวาคม 2561	171,600	22,071	1,236	194,907
มูลค่าสุทธิตามบัญชี				
ณ วันที่ 31 ธันวาคม 2560	21,722	20,737	4,592	47,051
ณ วันที่ 31 ธันวาคม 2561	14,275	16,845	3,139	34,259

(หน่วย: พันบาท)

	งบการเงินเฉพาะกิจการ			
	สิทธิการเช่า	คอมพิวเตอรื	ต้นทุน	รวม
	อาคารสำนักงาน	ซอฟต์แวร์	ประทานบัตร	
ราคาทุน				
ณ วันที่ 1 มกราคม 2560	185,875	38,916	25,112	249,903
ตัดจำหน่าย	-	-	(8,955)	(8,955)
ณ วันที่ 31 ธันวาคม 2560	185,875	38,916	16,157	240,948
ตัดจำหน่าย	-	-	(14,629)	(14,629)
ณ วันที่ 31 ธันวาคม 2561	185,875	38,916	1,528	226,319

(หน่วย: พันบาท)

	งบการเงินเฉพาะกิจการ			รวม
	สิทธิการเช่า	คอมพิวเตอร์	ต้นทุน	
	อาคารสำนักงาน	ซอฟต์แวร์	ประทานบัตร	
ค่าตัดจำหน่ายสะสม/ค่าสูญสิ้นสะสม				
ณ วันที่ 1 มกราคม 2560	156,706	14,287	19,685	190,678
ค่าตัดจำหน่าย/ค่าสูญสิ้นสำหรับปี	7,447	3,892	937	12,276
ค่าตัดจำหน่าย/ค่าสูญสิ้นสำหรับส่วนที่ตัดจำหน่าย	-	-	(7,169)	(7,169)
ณ วันที่ 31 ธันวาคม 2560	164,153	18,179	13,453	195,785
ค่าตัดจำหน่าย/ค่าสูญสิ้นสำหรับปี	7,448	3,891	341	11,680
ค่าตัดจำหน่าย/ค่าสูญสิ้นสำหรับส่วนที่ตัดจำหน่าย	-	-	(12,558)	(12,558)
ณ วันที่ 31 ธันวาคม 2561	171,601	22,070	1,236	194,907
มูลค่าสุทธิตามบัญชี				
ณ วันที่ 31 ธันวาคม 2560	21,722	20,737	2,704	45,163
ณ วันที่ 31 ธันวาคม 2561	14,274	16,846	292	31,412

14. เจ้าหนี้การค้าและเจ้าหนี้อื่น

(หน่วย: พันบาท)

	งบการเงินรวม		งบการเงินเฉพาะกิจการ	
	2561	2560	2561	2560
เจ้าหนี้การค้า - กิจการที่เกี่ยวข้องกัน	5,106	5,039	9,035	9,635
เจ้าหนี้การค้า - กิจการที่ไม่เกี่ยวข้องกัน	1,374,226	1,341,085	870,239	970,242
เจ้าหนี้อื่น - กิจการที่เกี่ยวข้องกัน	19,193	49,391	101,186	128,935
เจ้าหนี้อื่น - กิจการที่ไม่เกี่ยวข้องกัน	766,094	566,891	544,184	399,756
เจ้าหนี้จากการขายลดตั๋วเงิน (หมายเหตุ 8)	44,419	59,625	44,419	59,625
เงินรับล่วงหน้าจากลูกค้า	39,737	57,926	29,664	49,202
ค่าใช้จ่ายค้างจ่าย	128,572	139,093	51,372	58,416
รวมเจ้าหนี้การค้าและเจ้าหนี้อื่น	2,377,347	2,219,050	1,650,099	1,675,811

ยอดเจ้าหนี้จากการขายลดตั๋วเงินข้างต้นเป็นเงินรับจากการขายลดตั๋วเงินที่ได้รับจากลูกหนี้การค้าภายในประเทศของบริษัทฯตามเงื่อนไขที่ตกลงไว้ในสัญญาขายลดตั๋วเงินกับธนาคารแห่งหนึ่ง โดยธนาคารมีสิทธิไถ่เบีย้กับบริษัทฯหากธนาคารไม่สามารถเรียกเก็บเงินตามตั๋วเงินจากลูกหนี้การค้ารายนั้นได้ครบตามจำนวน

15. สำรองผลประโยชน์ระยะยาวของพนักงาน

จำนวนเงินสำรองผลประโยชน์ระยะยาวของพนักงานซึ่งเป็นเงินชดเชยพนักงานเมื่อออกจากงาน แสดงได้ดังนี้

	(หน่วย: พันบาท)			
	งบการเงินรวม		งบการเงินเฉพาะกิจการ	
	<u>2561</u>	<u>2560</u>	<u>2561</u>	<u>2560</u>
สำรองผลประโยชน์ระยะยาวของพนักงานต้นปี	230,996	207,610	150,445	136,528
ส่วนที่รับรู้ในกำไรหรือขาดทุน:				
ต้นทุนบริการในปัจจุบัน	14,214	13,494	9,445	8,398
ต้นทุนดอกเบี้ย	5,912	5,285	3,787	3,410
ส่วนที่รับรู้ในกำไรขาดทุนเบ็ดเสร็จอื่น:				
(กำไร) ขาดทุนจากการประมาณการตามหลัก				
คณิตศาสตร์ประกันภัย				
- ส่วนที่เกิดจากการเปลี่ยนแปลงข้อสมมติด้าน				
ประชากรศาสตร์	-	(12)	-	(111)
- ส่วนที่เกิดจากการเปลี่ยนแปลงข้อสมมติ				
ทางการเงิน	4,367	-	2,831	-
- ส่วนที่เกิดจากการปรับปรุงจากประสบการณ์	(1,787)	22,517	(1,516)	13,326
ผลประโยชน์ที่จ่ายในระหว่างปี	(8,099)	(17,898)	(4,681)	(7,809)
ผลกระทบจากการโอนย้ายพนักงาน	-	-	(186)	(3,297)
สำรองผลประโยชน์ระยะยาวของพนักงานปลายปี	<u>245,603</u>	<u>230,996</u>	<u>160,125</u>	<u>150,445</u>

บริษัทฯ และบริษัทย่อยคาดว่าจะจ่ายชำระผลประโยชน์ระยะยาวของพนักงานภายใน 1 ปีข้างหน้า เป็นจำนวนประมาณ 14 ล้านบาท (2560: จำนวน 12 ล้านบาท) (เฉพาะบริษัทฯ: จำนวน 12 ล้านบาท) (2560: จำนวน 10 ล้านบาท)

ณ วันที่ 31 ธันวาคม 2561 ระยะเวลาเฉลี่ยถ่วงน้ำหนักในการจ่ายชำระผลประโยชน์ระยะยาวของพนักงานของบริษัทฯ และบริษัทย่อยประมาณ 9 ปี (2560: 9 ปี) (เฉพาะบริษัทฯ: 9 ปี) (2560: 9 ปี)

สมมติฐานที่สำคัญในการประมาณการตามหลักคณิตศาสตร์ประกันภัย สรุปได้ดังนี้

	(หน่วย: ร้อยละต่อปี)			
	งบการเงินรวม		งบการเงินเฉพาะกิจการ	
	<u>2561</u>	<u>2560</u>	<u>2561</u>	<u>2560</u>
อัตราคิดลด	2.5	2.7	2.5	2.7
อัตราการขึ้นเงินเดือน	5.0	5.0	5.0	5.0

ผลกระทบของการเปลี่ยนแปลงสมมติฐานที่สำคัญต่อมูลค่าปัจจุบันของภาระผูกพันผลประโยชน์ระยะยาวของพนักงาน ณ วันที่ 31 ธันวาคม 2561 และ 2560 สรุปได้ดังนี้

(หน่วย: ล้านบาท)

	2561				2560			
	งบการเงินรวม		งบการเงินเฉพาะกิจการ		งบการเงินรวม		งบการเงินเฉพาะกิจการ	
	เพิ่มขึ้น	ลดลง	เพิ่มขึ้น	ลดลง	เพิ่มขึ้น	ลดลง	เพิ่มขึ้น	ลดลง
	0.25%	0.25%	0.25%	0.25%	0.25%	0.25%	0.25%	0.25%
อัตรารีดลด	(240)	251	(157)	164	(226)	237	(147)	154
อัตราการขึ้นเงินเดือน	251	(240)	164	(157)	237	(225)	154	(147)

เมื่อวันที่ 13 ธันวาคม 2561 สภานิติบัญญัติแห่งชาติได้มีมติผ่านร่างพระราชบัญญัติคุ้มครองแรงงานฉบับใหม่ ซึ่งกฎหมายดังกล่าวอยู่ในระหว่างรอประกาศในราชกิจจานุเบกษา พระราชบัญญัติคุ้มครองแรงงานฉบับใหม่นี้กำหนดอัตราค่าชดเชยเพิ่มเติมกรณีนายจ้างเลิกจ้าง สำหรับลูกจ้างซึ่งทำงานติดต่อกันครบ 20 ปีขึ้นไปให้มีสิทธิได้รับค่าชดเชยไม่น้อยกว่าค่าจ้างอัตราสุดท้าย 400 วัน การเปลี่ยนแปลงดังกล่าวถือเป็นการแก้ไขโครงการสำหรับโครงการผลประโยชน์หลังออกจากงาน และมีผลกระทบให้บริษัทฯและบริษัทย่อยมีหนี้สินสำรองผลประโยชน์ระยะยาวของพนักงานเพิ่มขึ้น 56 ล้านบาท (เฉพาะบริษัทฯ: 42 ล้านบาท) บริษัทฯและบริษัทย่อยจะบันทึกผลกระทบจากการเปลี่ยนแปลงดังกล่าวโดยรับรู้ต้นทุนบริการในอดีตเป็นค่าใช้จ่ายทันทีในส่วนของกำไรหรือขาดทุนของงวดที่กฎหมายดังกล่าวมีผลบังคับใช้

16. ดำรงตามกฎหมาย

ภายใต้บทบัญญัติของมาตรา 116 แห่งพระราชบัญญัติบริษัทมหาชนจำกัด พ.ศ. 2535 บริษัทฯต้องจัดสรรกำไรสุทธิประจำปีส่วนหนึ่งไว้เป็นทุนสำรองไม่น้อยกว่าร้อยละ 5 ของกำไรสุทธิประจำปีหักด้วยยอดขาดทุนสะสมยกมา (ถ้ามี) จนกว่าทุนสำรองนี้จะมีจำนวนไม่น้อยกว่าร้อยละ 10 ของทุนจดทะเบียน ดำรงตามกฎหมายดังกล่าวไม่สามารถนำไปจ่ายเป็นเงินปันผลได้ ในปัจจุบันบริษัทฯได้จัดสรรสำรองตามกฎหมายไว้ครบถ้วนแล้ว

17. องค์ประกอบอื่นของส่วนผู้ถือหุ้น

ส่วนเกินทุนจากการตีราคาที่ดินซึ่งรวมอยู่ในองค์ประกอบอื่นของส่วนของผู้ถือหุ้นไม่สามารถนำมาหักกับขาดทุนสะสมและไม่สามารถจ่ายเป็นเงินปันผลได้

18. ค่าใช้จ่ายตามลักษณะ

รายการค่าใช้จ่ายแบ่งตามลักษณะประกอบด้วยรายการค่าใช้จ่ายที่สำคัญดังต่อไปนี้

(หน่วย: พันบาท)

	งบการเงินรวม		งบการเงินเฉพาะกิจการ	
	2561	2560	2561	2560
เงินเดือนและค่าแรงและผลประโยชน์อื่น				
ของพนักงาน	767,254	655,975	512,234	493,227
ค่าเสื่อมราคา	586,223	711,576	316,009	442,431
ขาดทุนจากการด้อยค่าของสินทรัพย์ (โอนกลับ)	(9,860)	141,526	(6,755)	43,207
โอนกลับขาดทุนจากการเสื่อมสภาพและด้อยค่า				
ของวัตถุดิบ อะไหล่และวัสดุสิ้นเปลือง	(9,414)	(16,822)	(1,867)	(46,816)
หนี้สงสัยจะสูญ/ตัดจำหน่ายหนี้สูญ	5,690	5,429	7,548	846
ค่าขนส่ง	383,639	368,786	86,951	168,606
ค่าเช่าจ่ายตามสัญญาเช่าดำเนินงาน	84,225	80,821	13,039	9,794
ค่าซ่อมแซมและบำรุงรักษา	597,628	617,543	499,303	496,739
วัตถุดิบใช้ไป วัสดุสิ้นเปลืองใช้ไปและซื้อสินค้า				
สำเร็จรูป	3,690,521	3,063,640	2,066,242	1,964,578
การเปลี่ยนแปลงในสินค้าสำเร็จรูป				
สินค้าระหว่างผลิตและป้อนเม็ด	159,629	27,446	106,465	23,120
ค่าบริการจัดการ	24,264	-	21,497	-

19. ภาษีเงินได้

ค่าใช้จ่ายภาษีเงินได้สำหรับปีสิ้นสุดวันที่ 31 ธันวาคม 2561 และ 2560 สรุปได้ดังนี้

(หน่วย: พันบาท)

	งบการเงินรวม		งบการเงินเฉพาะกิจการ	
	2561	2560	2561	2560
ภาษีเงินได้ปัจจุบัน:				
ภาษีเงินได้นิติบุคคลสำหรับปี	103,702	31,175	101,709	29,901
รายการปรับปรุงค่าใช้จ่ายภาษีเงินได้นิติบุคคลของปีก่อน	280	(1,396)	280	(1,315)
ตัดจำหน่ายภาษีหัก ณ ที่จ่ายที่ไม่ได้ใช้	841	676	-	-
ภาษีเงินได้รอการตัดบัญชี:				
ภาษีเงินได้รอการตัดบัญชีจากการเกิดผลแตกต่างชั่วคราว				
และการกลับรายการผลแตกต่างชั่วคราว	1,019	1	(5,963)	10,814
ค่าใช้จ่ายภาษีเงินได้ที่แสดงอยู่ในงบกำไรขาดทุนเบ็ดเสร็จ	105,842	30,456	96,026	39,400

จำนวนภาษีเงินได้ที่เกี่ยวข้องกับส่วนประกอบแต่ละส่วนของกำไรขาดทุนเบ็ดเสร็จอื่นสำหรับปีสิ้นสุดวันที่ 31 ธันวาคม 2561 และ 2560 สรุปได้ดังนี้

	(หน่วย: พันบาท)			
	งบการเงินรวม		งบการเงินเฉพาะกิจการ	
	2561	2560	2561	2560
ภาษีเงินได้รอการตัดบัญชีที่เกี่ยวข้องกับขาดทุน				
จากการประมาณการตามหลักคณิตศาสตร์ประกันภัย	516	4,501	263	2,643
ภาษีเงินได้รอตัดบัญชีที่เกี่ยวข้องกับกำไรจาก				
การตีราคาที่ดิน	-	(215,644)	-	(23,603)
รวม	516	(211,143)	263	(20,960)

รายการกระทบยอดระหว่างกำไรทางบัญชีกับค่าใช้จ่ายภาษีเงินได้มีดังนี้

	(หน่วย: พันบาท)			
	งบการเงินรวม		งบการเงินเฉพาะกิจการ	
	2561	2560	2561	2560
กำไรทางบัญชีก่อนภาษีเงินได้นิติบุคคล	661,271	169,306	908,822	361,498
อัตราภาษีเงินได้นิติบุคคล	ร้อยละ 0 - 20	ร้อยละ 0 - 20	ร้อยละ 20	ร้อยละ 20
กำไรทางบัญชีก่อนภาษีเงินได้นิติบุคคลคูณอัตราภาษี	132,254	33,861	181,764	72,300
สินทรัพย์ภาษีเงินได้รอการตัดบัญชีที่ไม่ได้บันทึกในระหว่างปี				
- ขาดทุนทางภาษี	13,344	-	-	-
- ค่าเผื่อการลดลงของมูลค่าสินค้าคงเหลือ	357	404	-	-
- สำรองผลประโยชน์พนักงานจากการโอนย้ายพนักงาน	-	-	37	660
- ค่าเผื่อการด้อยค่าของที่ดิน	-	(705)	-	8,641
ขาดทุนทางภาษีที่ไม่ได้บันทึกสินทรัพย์ภาษีเงินได้รอการตัดบัญชี				
ในปีก่อนแต่นำมาใช้ประโยชน์ระหว่างปี	-	(1,059)	-	-
ขาดทุนทางภาษีจากปีก่อนที่บันทึกเป็นสินทรัพย์ภาษีเงินได้				
รอการตัดบัญชีระหว่างปี	-	(166)	-	-
กลับรายการสินทรัพย์ภาษีเงินได้รอการตัดบัญชีจากขาดทุน				
ทางภาษีที่ไม่สามารถใช้ได้ เนื่องจากหมดอายุ	-	23,582	-	-
รายการปรับปรุงสินทรัพย์ภาษีเงินได้รอการตัดบัญชีของปีก่อน	56	-	-	-
กลับรายการสินทรัพย์ภาษีเงินได้รอการตัดบัญชีจากขาดทุน				
ทางภาษีที่คาดว่าจะไม่ได้ใช้	4,292	-	-	-
ผลกระทบทางภาษีสำหรับ:				
การส่งเสริมการลงทุน	(46,910)	(40,456)	-	-
รายการตัดบัญชีในการจัดทำงบการเงินรวม	70	13,330	-	-
เงินปันผลรับ	-	-	(86,800)	(41,300)
ค่าใช้จ่ายต้องห้าม	1,258	2,385	745	414
รวม	(45,582)	(24,741)	(86,055)	(40,886)
ตัดจำหน่ายภาษีหัก ณ ที่จ่ายที่ไม่ได้ใช้	841	676	-	-
รายการปรับปรุงค่าใช้จ่ายภาษีเงินได้นิติบุคคลของปีก่อน	280	(1,396)	280	(1,315)
ค่าใช้จ่ายภาษีเงินได้ที่แสดงอยู่ในงบกำไรขาดทุนเบ็ดเสร็จ	105,842	30,456	96,026	39,400

ส่วนประกอบของสินทรัพย์ภายใต้การตัดบัญชีและหนี้สินภายใต้การตัดบัญชี ประกอบด้วยรายการดังต่อไปนี้

(หน่วย: พันบาท)

	งบการเงินรวม		งบการเงินเฉพาะกิจการ	
	2561	2560	2561	2560
สินทรัพย์ภายใต้การตัดบัญชี				
ค่าเผื่อนี้สงสัยจะสูญ	43,248	38,742	11,239	4,176
ค่าเผื่อการลดลงของมูลค่าสินค้าคงเหลือ	400,883	412,084	240,764	242,631
ค่าเผื่อการด้อยค่าของสินทรัพย์	263,311	371,558	56,814	63,569
สำรองผลประโยชน์ระยะยาวของพนักงาน	271,201	230,996	179,471	150,445
ประมาณการหนี้สินสำหรับค่าฟื้นฟูสภาพแวดล้อม				
ภายหลังการทำเหมือง	27,795	29,713	12,486	12,769
ประมาณการหนี้สินสำหรับต้นทุนการรื้อถอน	11,164	10,337	-	-
ประมาณการหนี้สินค่าตอบแทนเช่าช่วงสิทธิ				
สัมปทานเหมืองหิน	18,179	33,893	-	-
ประมาณการหนี้สินระยะยาวอื่น	2,825	3,440	2,825	3,440
ขาดทุนทางภาษี	213,004	127,999	-	-
รวม	1,251,610	1,258,762	503,599	477,030
อัตรากำไรเงินได้นิติบุคคล	ร้อยละ 20	ร้อยละ 20	ร้อยละ 20	ร้อยละ 20
สินทรัพย์ภายใต้การตัดบัญชี	250,322	251,752	100,720	95,406
หนี้สินภายใต้การตัดบัญชี				
ค่าเสื่อมราคาจากการเปลี่ยนแปลงอายุการ				
ใช้งานของสินทรัพย์	28,245	32,880	19,322	23,883
มูลค่าที่เพิ่มขึ้นจากการตีราคาที่ดิน	2,384,385	2,384,385	169,968	169,968
รวม	2,412,630	2,417,265	189,290	193,851
อัตรากำไรเงินได้นิติบุคคล	ร้อยละ 20	ร้อยละ 20	ร้อยละ 20	ร้อยละ 20
หนี้สินภายใต้การตัดบัญชี	482,526	483,453	37,858	38,770

ณ วันที่ 31 ธันวาคม 2561 บริษัทย่อยมีขาดทุนทางภาษีที่ยังไม่ได้ใช้จำนวน 301 ล้านบาท (2560: 128 ล้านบาท) ทั้งนี้บริษัทย่อยไม่ได้บันทึกสินทรัพย์ภายใต้การตัดบัญชีจำนวน 88 ล้านบาท (2560: ไม่มี) เนื่องจากบริษัทย่อยพิจารณาแล้วเห็นว่า บริษัทย่อยอาจไม่มีกำไรทางภาษีในอนาคตเพียงพอที่จะนำผลแตกต่างชั่วคราวและผลขาดทุนทางภาษีมาใช้ประโยชน์ได้

รายละเอียดวันสิ้นสุดระยะเวลาการให้ประโยชน์ของรายการขาดทุนทางภาษีที่ยังไม่ได้ใช้แสดงได้
ดังนี้

(หน่วย: ล้านบาท)

	งบการเงินรวม	
	2561	2560
31 ธันวาคม 2564	6	6
31 ธันวาคม 2565	121	122
31 ธันวาคม 2566	174	-
	<u>301</u>	<u>128</u>

20 กำไรต่อหุ้นขั้นพื้นฐาน

กำไรต่อหุ้นขั้นพื้นฐานคำนวณ โดยหารกำไรสำหรับปีส่วนที่เป็นของผู้ถือหุ้นของบริษัทฯ (ไม่รวมกำไรขาดทุนเบ็ดเสร็จอื่น) ด้วยจำนวนถัวเฉลี่ยถ่วงน้ำหนักของหุ้นสามัญที่ออกอยู่ในระหว่างปี

21. ข้อมูลทางการเงินจำแนกตามส่วนงาน

ข้อมูลส่วนงานดำเนินงานที่นำเสนอนี้สอดคล้องกับรายงานภายในของบริษัทฯและบริษัทย่อยที่ผู้มีอำนาจตัดสินใจสูงสุดด้านการดำเนินงานได้รับและสอบถามอย่างสม่ำเสมอเพื่อใช้ในการตัดสินใจในการจัดสรรทรัพยากรให้กับส่วนงานและประเมินผลการดำเนินงานของส่วนงาน

เพื่อวัตถุประสงค์ในการบริหารงาน บริษัทฯและบริษัทย่อยจัดโครงสร้างองค์กรเป็น 3 ส่วนงานตามผลิตภัณฑ์และบริการ ดังนี้ (1) ผลิตและจำหน่ายปูนซีเมนต์ (2) ผลิตและจำหน่ายคอนกรีตผสมเสร็จ และ (3) ผลิตไฟฟ้า บริษัทฯและบริษัทย่อยไม่มีการรวมส่วนงานดำเนินงานเป็นส่วนงานที่รายงานข้างต้น

ผู้มีอำนาจตัดสินใจสูงสุดสอบถามผลการดำเนินงานของแต่ละหน่วยธุรกิจแยกจากกันเพื่อวัตถุประสงค์ในการตัดสินใจเกี่ยวกับการจัดสรรทรัพยากรและการประเมินผลการปฏิบัติงาน บริษัทฯและบริษัทย่อยประเมินผลการปฏิบัติงานของส่วนงาน โดยพิจารณาจากกำไรหรือขาดทุนจากการดำเนินงานซึ่งวัดมูลค่าโดยใช้เกณฑ์เดียวกับที่ใช้ในการวัดกำไรหรือขาดทุนจากการดำเนินงานในงบการเงิน

การบันทึกบัญชีสำหรับรายการระหว่างส่วนงานที่รายงานเป็นไปในลักษณะเดียวกับการบันทึกบัญชีสำหรับรายการธุรกิจกับบุคคลภายนอก

บริษัทฯ และบริษัทย่อยดำเนินธุรกิจในประเทศเดียว คือประเทศไทย ดังนั้นรายได้และสินทรัพย์ที่แสดงอยู่ในงบการเงิน จึงถือเป็นการรายงานตามเขตภูมิศาสตร์แล้ว

ในปี 2561 และ 2560 บริษัทฯและบริษัทย่อย ไม่มีรายได้จากลูกค้ารายใดที่มีมูลค่าเท่ากับหรือมากกว่าร้อยละ 10 ของรายได้ของกิจการ

ข้อมูลรายได้และกำไรของส่วนงานของบริษัทฯ และบริษัทย่อยสำหรับปีสิ้นสุดวันที่ 31 ธันวาคม 2561 และ 2560 มีดังต่อไปนี้

(หน่วย: ล้านบาท)

	งบการเงินรวม														
	ส่วนงานปูนซีเมนต์					ส่วนงานคอนกรีต					งบการเงินรวม				
	ส่วนงานปูนซีเมนต์		ส่วนงานคอนกรีต		ส่วนงานผลิตไฟฟ้า		การตัดบัญชีรายการระหว่างกัน		รวม						
2561	2560	2561	2560	2561	2560	2561	2560	2561	2560	2561	2560	2561	2560		
รายได้จากลูกค้าภายนอก	7,142	7,084	2,161	1,575	-	-	-	-	-	-	-	9,303	8,659		
รายได้ระหว่างส่วนงาน	1,110	615	97	64	377	342	(1,584)	(1,021)	-	-	-	-	-		
ดอกเบี้ยรับ	52	64	7	6	10	9	(3)	(7)	66	72	-	-	-		
เงินปันผลรับ	434	216	-	-	-	-	(434)	(216)	-	-	-	-	-		
รายได้อื่น	154	166	20	16	-	-	(116)	(108)	58	74	-	-	-		
รวมรายได้	8,892	8,145	2,285	1,661	387	351	(2,137)	(1,352)	9,427	8,805	-	-	-		
ต้นทุนขาย	(6,846)	(6,418)	(2,203)	(1,595)	(58)	(52)	1,612	1,059	(7,495)	(7,006)	-	-	-		
ค่าใช้จ่ายในการขาย	(181)	(258)	(17)	(12)	-	-	-	-	(198)	(270)	-	-	-		
ค่าใช้จ่ายในการบริหาร	(461)	(667)	(75)	(58)	(4)	(4)	87	114	(453)	(615)	-	-	-		
ค่าเสื่อมราคา	(468)	(599)	(37)	(26)	(82)	(86)	1	-	(586)	(711)	-	-	-		
รวมค่าใช้จ่าย	(7,956)	(7,942)	(2,332)	(1,691)	(144)	(142)	1,700	1,173	(8,732)	(8,602)	-	-	-		
กำไร (ขาดทุน) ก่อนค่าใช้จ่ายทางการเงินและ															
ผลประโยชน์ (ค่าใช้จ่าย) ภาษีเงินได้	936	203	(47)	(30)	243	209	(437)	(179)	695	203	-	-	-		
ค่าใช้จ่ายทางการเงิน	(30)	(34)	(7)	(6)	-	-	3	7	(34)	(33)	-	-	-		
ผลประโยชน์ (ค่าใช้จ่าย) ภาษีเงินได้	(96)	(24)	(8)	7	(2)	(1)	-	(13)	(106)	(31)	-	-	-		
กำไร (ขาดทุน) สำหรับปี	810	145	(62)	(29)	241	208	(434)	(185)	555	139	-	-	-		

22. กองทุนสำรองเลี้ยงชีพ

บริษัทฯ บริษัทย่อย และพนักงานของบริษัทฯและบริษัทย่อยได้ร่วมกันจัดตั้งกองทุนสำรองเลี้ยงชีพขึ้นตามพระราชบัญญัติกองทุนสำรองเลี้ยงชีพ พ.ศ. 2530 โดยบริษัทฯ บริษัทย่อย และพนักงานจะจ่ายสมทบเข้ากองทุนเป็นรายเดือนในอัตราร้อยละ 5 - 10 ของเงินเดือน กองทุนสำรองเลี้ยงชีพนี้บริหารโดยบริษัทหลักทรัพย์จัดการกองทุน บางกอกแคปปิตอล จำกัด และบริษัทหลักทรัพย์จัดการกองทุนยูโอบี (ไทย) จำกัด และจะจ่ายให้แก่พนักงานเมื่อพนักงานนั้นออกจากงานตามระเบียบว่าด้วยกองทุนของบริษัทฯและบริษัทย่อย ในระหว่างปี 2561 บริษัทฯและบริษัทย่อยรับรู้เงินสมทบดังกล่าวเป็นค่าใช้จ่ายจำนวน 32 ล้านบาท (2560: 33 ล้านบาท) (เฉพาะบริษัทฯ: 23 ล้านบาท (2560: 23 ล้านบาท))

23. เงินปันผล

เงินปันผล	อนุมัติโดย	เงินปันผลจ่าย (พันบาท)	เงินปันผลจ่ายต่อหุ้น (บาท)
เงินปันผลประจำปี 2559	ที่ประชุมสามัญผู้ถือหุ้นเมื่อ วันที่ 31 มีนาคม 2560	817,342	1.05
รวมเงินปันผลสำหรับปี 2560		817,342	1.05
เงินปันผลประจำปี 2560	ที่ประชุมสามัญผู้ถือหุ้นเมื่อ วันที่ 30 มีนาคม 2561	817,342	1.05
รวมเงินปันผลสำหรับปี 2561		817,342	1.05

24. ภาระผูกพันและหนี้สินที่อาจเกิดขึ้น

24.1 ภาระผูกพันเกี่ยวกับสัญญาเช่าดำเนินงาน

บริษัทฯและบริษัทย่อยได้เข้าทำสัญญาเช่าดำเนินงานที่เกี่ยวข้องกับการเช่าที่ดิน อาคารสำนักงาน ยานพาหนะและค่าเช่าช่วงสิทธิในการระเบิดและผลิตหิน อายุของสัญญามีระยะเวลาระหว่าง 1 ถึง 25 ปี บริษัทย่อยต้องจ่ายค่าเช่าช่วงสิทธิในการระเบิดและผลิตหินตามอัตราขั้นต่ำและตามปริมาณการผลิตคูณด้วยอัตราที่ระบุในสัญญาเช่าช่วงดังกล่าว

บริษัทฯ และบริษัทย่อยมีจำนวนเงินขึ้นค่าที่ต้องจ่ายในอนาคตทั้งสิ้นภายใต้สัญญาเช่าดำเนินงานที่บอกเลิกไม่ได้ดังนี้

(หน่วย: ล้านบาท)

	ณ วันที่ 31 ธันวาคม			
	งบการเงินรวม		งบการเงินเฉพาะกิจการ	
	2561	2560	2561	2560
จ่ายชำระ				
ภายใน 1 ปี	64	89	22	19
มากกว่า 1 ปี แต่ไม่เกิน 5 ปี	97	82	35	17
มากกว่า 5 ปี	6	-	-	-

24.2 ภาระผูกพันเกี่ยวกับสัญญาบริการระยะยาว

- ก) บริษัทฯ และบริษัทย่อยได้ทำสัญญาบริการเกี่ยวกับการขนส่งคอนกรีต การบรรจุปูนซีเมนต์ และการบริการอื่นที่เกี่ยวข้อง โดยบริษัทฯ และบริษัทย่อยต้องจ่ายค่าบริการตามปริมาณและระยะทางคูณด้วยอัตราที่ระบุในสัญญา
- ข) บริษัทฯ และบริษัทย่อยได้ทำสัญญาบริการอื่นๆ ซึ่งโดยส่วนใหญ่เกี่ยวข้องกับการบำรุงรักษาเครื่องจักรและอุปกรณ์ และค่าจ้างผลิตคอนกรีต บริษัทฯ และบริษัทย่อยมีภาระผูกพันดังนี้

(หน่วย: ล้านบาท)

	ณ วันที่ 31 ธันวาคม			
	งบการเงินรวม		งบการเงินเฉพาะกิจการ	
	2561	2560	2561	2560
จ่ายชำระ				
ภายใน 1 ปี	105	111	58	95
มากกว่า 1 ปี แต่ไม่เกิน 5 ปี	76	54	54	50

นอกจากนี้ บริษัทย่อยแห่งหนึ่งมีภาระผูกพันเกี่ยวกับการบำรุงรักษาเครื่องจักรอีกส่วนหนึ่งที่ค่าบริการขึ้นอยู่กับปริมาณการผลิตคูณด้วยอัตราที่ระบุในสัญญาจ้างบริการดังกล่าว

24.3 ภาระผูกพันเกี่ยวกับการซื้อวัตถุดิบ

ณ วันที่ 31 ธันวาคม 2561 บริษัทฯ และบริษัทย่อยได้ทำสัญญาซื้อวัตถุดิบชนิดกำหนดมูลค่าเป็นจำนวนประมาณ 933 ล้านบาท (2560: 905 ล้านบาท) (เฉพาะบริษัทฯ: 786 ล้านบาท (2560: 800 ล้านบาท)) และอีกส่วนหนึ่งมูลค่าการซื้อขึ้นอยู่กับปริมาณการซื้อในอนาคตและราคาตามที่ระบุในสัญญา

24.4 ภาระผูกพันเกี่ยวกับรายจ่ายฝ่ายทุน

ณ วันที่ 31 ธันวาคม 2561 บริษัทฯมีภาระผูกพันเกี่ยวกับรายจ่ายฝ่ายทุนเป็นจำนวนเงิน 79 ล้านบาท (2560: 90 ล้านบาท) ที่เกี่ยวข้องกับการซื้อเครื่องจักรและอุปกรณ์

24.5 การค้ำประกัน

บริษัทฯและบริษัทย่อยมีหนังสือค้ำประกันซึ่งออกโดยธนาคารในนามบริษัทฯและบริษัทย่อยเหลืออยู่ดังต่อไปนี้

(หน่วย: ล้านบาท)

	ณ วันที่ 31 ธันวาคม			
	งบการเงินรวม		งบการเงินเฉพาะกิจการ	
	2561	2560	2561	2560
ค้ำประกันการยื่นขอสิทธิทำเหมืองแร่หิน อุตสาหกรรมเพื่อพัฒนาอุตสาหกรรม ปูนซีเมนต์และจัดตั้งโรงงานปูนซีเมนต์ ในภาคใต้	300	300	300	300
ค้ำประกันการใช้ไฟฟ้า	241	230	179	179
ค้ำประกันอื่น ๆ	19	18	8	8

24.6 เลตเตอร์ออฟเครดิต

ณ วันที่ 31 ธันวาคม 2561 บริษัทฯมีภาระผูกพันจากการทำเลตเตอร์ออฟเครดิตเป็นจำนวนเงิน 875,945 ยูโร (2560: 231,338 ยูโร) ซึ่งเกี่ยวเนื่องกับการซื้อเครื่องจักรและอะไหล่

25. เครื่องมือทางการเงิน

25.1 นโยบายการบริหารความเสี่ยง

เครื่องมือทางการเงินที่สำคัญของบริษัทฯและบริษัทย่อยตามที่นิยามอยู่ในมาตรฐานการบัญชีฉบับที่ 107 “การแสดงรายการและการเปิดเผยข้อมูลสำหรับเครื่องมือทางการเงิน” ประกอบด้วยเงินสดและรายการเทียบเท่าเงินสด ลูกหนี้การค้าและลูกหนี้อื่น เงินให้กู้ยืม เงินลงทุน เจ้าหนี้การค้าและเจ้าหนี้อื่น บริษัทฯและบริษัทย่อยมีความเสี่ยงที่เกี่ยวข้องกับเครื่องมือทางการเงินดังกล่าว และมีนโยบายการบริหารความเสี่ยงดังนี้

ความเสี่ยงด้านการให้สินเชื่อ

บริษัทฯ และบริษัทย่อยมีความเสี่ยงด้านการให้สินเชื่อที่เกี่ยวข้องกับลูกหนี้การค้า เงินให้กู้ยืม ลูกหนี้อื่นและตัวเงินรับ ฝ่ายบริหารควบคุมความเสี่ยงนี้โดยการกำหนดให้มีนโยบายและวิธีการในการควบคุมสินเชื่อที่เหมาะสม ดังนั้นบริษัทฯ และบริษัทย่อยจึงไม่คาดว่าจะได้รับความเสียหายที่เป็นสาระสำคัญจากการให้สินเชื่อ นอกจากนี้การให้สินเชื่อของบริษัทฯ และบริษัทย่อยไม่มีการกระจุกตัวเนื่องจากบริษัทฯ และบริษัทย่อยมีฐานของลูกค้าที่หลากหลายและมีอยู่จำนวนมาก ราย จำนวนเงินสูงสุดที่กลุ่มบริษัทฯ และบริษัทย่อยอาจต้องสูญเสียจากการให้สินเชื่อคือมูลค่าตามบัญชีของลูกหนี้เงินให้กู้ยืม ลูกหนี้อื่นและตัวเงินรับที่แสดงอยู่ในงบแสดงฐานะการเงิน

ความเสี่ยงจากอัตราดอกเบี้ย

บริษัทฯ และบริษัทย่อยมีความเสี่ยงจากอัตราดอกเบี้ยที่สำคัญอันเนื่องเกี่ยวกับเงินฝากสถาบันการเงิน เงินให้กู้ยืม และเงินกู้ยืม สินทรัพย์และหนี้สินทางการเงินส่วนใหญ่ไม่มีดอกเบี้ย หรือมีอัตราดอกเบี้ยที่ปรับขึ้นลงตามอัตราตลาด หรือมีอัตราดอกเบี้ยคงที่ซึ่งใกล้เคียงกับอัตราตลาดในปัจจุบัน

ณ วันที่ 31 ธันวาคม 2561 และ 2560 สินทรัพย์และหนี้สินทางการเงินที่สำคัญสามารถจัดตามประเภทอัตราดอกเบี้ย และสำหรับสินทรัพย์และหนี้สินทางการเงินที่มีอัตราดอกเบี้ยคงที่สามารถแยกตามวันที่ครบกำหนด หรือ วันที่มีการกำหนดอัตราดอกเบี้ยใหม่ (หากวันที่มีการกำหนดอัตราดอกเบี้ยใหม่ถึงก่อน) ได้ดังนี้

(หน่วย: ล้านบาท)

	งบการเงินรวม					อัตราดอกเบี้ย ที่แท้จริง (ร้อยละต่อปี)
	2561					
	อัตราดอกเบี้ยคงที่		อัตราดอกเบี้ย		รวม	
ภายใน 1 ปี	1 - 5 ปี	ปรับขึ้นลงตาม ราคาตลาด	ไม่มี ดอกเบี้ย			
สินทรัพย์ทางการเงิน						
เงินสดและรายการเทียบเท่าเงินสด	4,445	-	848	133	5,426	0.15-1.50
ลูกหนี้การค้าและลูกหนี้อื่น	-	-	-	1,839	1,839	-
เงินลงทุนระยะยาวอื่น	-	-	-	1	1	-
เงินให้กู้ยืมระยะยาวแก่กิจการที่ไม่ เกี่ยวข้องกัน	5	3	-	-	8	2.00
	4,450	3	848	1,973	7,274	
หนี้สินทางการเงิน						
เจ้าหนี้การค้าและเจ้าหนี้อื่น	-	-	-	2,377	2,377	-
	-	-	-	2,377	2,377	

(หน่วย: ล้านบาท)

	งบการเงินรวม					อัตราดอกเบี้ย ที่แท้จริง (ร้อยละต่อปี)
	2560					
	อัตราดอกเบี้ยคงที่		อัตราดอกเบี้ย		รวม	
	ภายใน 1 ปี	1 - 5 ปี	ปรับขึ้นลงตาม ราคาตลาด	ไม่มี ดอกเบี้ย		
สินทรัพย์ทางการเงิน						
เงินสดและรายการเทียบเท่าเงินสด	5,275	-	798	91	6,164	0.15-1.25
ลูกหนี้การค้าและลูกหนี้อื่น	-	-	-	1,562	1,562	-
เงินลงทุนระยะยาวอื่น	-	-	-	1	1	-
เงินให้กู้ยืมระยะยาวแก่กิจการที่ไม่ เกี่ยวข้องกัน	5	7	-	-	12	2.00
	<u>5,280</u>	<u>7</u>	<u>798</u>	<u>1,654</u>	<u>7,739</u>	
หนี้สินทางการเงิน						
เจ้าหนี้การค้าและเจ้าหนี้อื่น	-	-	-	2,219	2,219	-
	<u>-</u>	<u>-</u>	<u>-</u>	<u>2,219</u>	<u>2,219</u>	

(หน่วย: ล้านบาท)

	งบการเงินเฉพาะกิจการ					อัตราดอกเบี้ยที่ แท้จริง (ร้อยละต่อปี)
	2561					
	อัตราดอกเบี้ย		อัตราดอกเบี้ย		รวม	
	คงที่ ภายใน 1 ปี	ปรับขึ้นลงตาม ราคาตลาด	ไม่มีดอกเบี้ย			
สินทรัพย์ทางการเงิน						
เงินสดและรายการเทียบเท่าเงินสด	3,450	579	104	4,133	0.15-1.50	
ลูกหนี้การค้าและลูกหนี้อื่น	-	-	1,776	1,776	-	
เงินให้กู้ยืมระยะยาวแก่กิจการที่เกี่ยวข้องกัน	-	13	-	13	3.93	
เงินลงทุนในบริษัทย่อย	-	-	2,861	2,861	-	
เงินลงทุนระยะยาวอื่น	-	-	1	1	-	
	<u>3,450</u>	<u>592</u>	<u>4,742</u>	<u>8,784</u>		
หนี้สินทางการเงิน						
เจ้าหนี้การค้าและเจ้าหนี้อื่น	-	-	1,650	1,650	-	
	<u>-</u>	<u>-</u>	<u>1,650</u>	<u>1,650</u>		

(หน่วย: ล้านบาท)

	งบการเงินเฉพาะกิจการ				อัตราดอกเบี้ยที่แท้จริง (ร้อยละต่อปี)
	2560				
	อัตราดอกเบี้ยคงที่ ภายใน 1 ปี	อัตราดอกเบี้ยปรับขึ้นลงตาม ราคาตลาด	ไม่มีดอกเบี้ย	รวม	
สินทรัพย์ทางการเงิน					
เงินสดและรายการเทียบเท่าเงินสด	4,310	483	70	4,863	0.15 - 1.25
ลูกหนี้การค้าและลูกหนี้อื่น	-	-	1,450	1,450	-
เงินให้กู้ยืมระยะยาวแก่กิจการที่เกี่ยวข้องกัน	-	105	-	105	3.93
เงินลงทุนในบริษัทย่อย	-	-	2,601	2,601	-
เงินลงทุนระยะยาวอื่น	-	-	1	1	-
	4,310	588	4,122	9,020	
หนี้สินทางการเงิน					
เจ้าหนี้การค้าและเจ้าหนี้อื่น	-	-	1,676	1,676	-
	-	-	1,676	1,676	

ความเสี่ยงจากอัตราแลกเปลี่ยน

บริษัทฯ และบริษัทย่อยมีความเสี่ยงจากอัตราแลกเปลี่ยนที่สำคัญอันเกี่ยวเนื่องจากการซื้อหรือขายสินค้าเป็นเงินตราต่างประเทศ

ณ วันที่ 31 ธันวาคม 2561 และ 2560 บริษัทฯ มียอดคงเหลือของสินทรัพย์และหนี้สินทางการเงินที่เป็นสกุลเงินตราต่างประเทศ ดังนี้

สกุลเงิน	สินทรัพย์ทางการเงิน		หนี้สินทางการเงิน		อัตราแลกเปลี่ยนเฉลี่ย	
	2561 (ล้านบาท)	2560 (ล้านบาท)	2561 (ล้านบาท)	2560 (ล้านบาท)	2561 (บาทต่อหน่วยเงินตราต่างประเทศ)	2560
เหรียญสหรัฐอเมริกา	1	1	-	-	32.2848	32.5146
ยูโร	2	-	1	1	37.1252	39.3938
โครนเดนมาร์ก	-	-	1	-	5.0243	-

25.2 มูลค่ายุติธรรมของเครื่องมือทางการเงิน

เนื่องจากเครื่องมือทางการเงินส่วนใหญ่ของบริษัทฯ และบริษัทย่อยจัดอยู่ในประเภทระยะสั้น เงินให้กู้ยืมและเงินกู้ยืมมีอัตราดอกเบี้ยใกล้เคียงกับอัตราดอกเบี้ยในตลาด บริษัทฯ และบริษัทย่อยจึงประมาณมูลค่ายุติธรรมของเครื่องมือทางการเงิน ใกล้เคียงกับมูลค่าตามบัญชีที่แสดงในงบแสดงฐานะการเงิน

26. การบริหารจัดการทุน

วัตถุประสงค์ในการบริหารจัดการทุนที่สำคัญของบริษัทฯและบริษัทย่อย คือการจัดให้มีซึ่งโครงสร้างทุนที่เหมาะสมเพื่อสนับสนุนการดำเนินธุรกิจของบริษัทฯและบริษัทย่อย และเสริมสร้างมูลค่าการถือหุ้นให้กับผู้ถือหุ้น โดย ณ วันที่ 31 ธันวาคม 2561 บริษัทฯและบริษัทย่อยมีอัตราส่วนหนี้สินต่อทุนเท่ากับ 0.25:1 (2560: 0.23:1) และเฉพาะบริษัทฯมีอัตราส่วนหนี้สินต่อทุนเท่ากับ 0.18:1 (2560: 0.17:1)

27. เหตุการณ์ภายหลังรอบระยะเวลารายงาน

เมื่อวันที่ 1 มีนาคม 2562 ที่ประชุมคณะกรรมการของบริษัทฯ มีมติให้บริษัทฯจ่ายเงินปันผลจากผลประกอบการของปี 2561 ในอัตราหุ้นละ 1.42 บาท รวมเป็นเงิน 1,105 ล้านบาท ทั้งนี้บริษัทฯ จะนำเสนอมติข้างต้นต่อที่ประชุมสามัญผู้ถือหุ้นพิจารณาอนุมัติต่อไป

28. การอนุมัติงบการเงิน

งบการเงินนี้ได้รับอนุมัติให้ออกโดยคณะกรรมการบริษัทฯเมื่อวันที่ 1 มีนาคม 2562



23/124-128 ซอยศูนย์วิจัย ถนนพระรามที่ 9
แขวงบางกะปิ เขตห้วยขวาง กรุงเทพฯ 10310
โทรศัพท์ 0-2641-5600 โทรสาร 0-2641-5680

23/124-128 Soi Soonvijai, Rama 9 Road,
Bangkapi, Huaykwang, Bangkok 10310 Thailand
Tel. (66 2) 641-5600 Fax. (66 2) 641-5680