

# รายงานประจำปี 2555

## ANNUAL REPORT 2012



บริษัท ขลประทานซีเมนต์ จำกัด (มหาชน)  
**Jalapraphan Cement**  
Public Company Limited



DEVELOP PROFESSIONAL TECHNOLOGY  
**WITH ECO-FRIENDLY INNOVATION**

This document is printed on recycled paper  
Take care our environment by using recycled paper



# รายงานประจำปี 2555



บริษัท ชลประทานซีเมนต์ จำกัด (มหาชน)  
**Jalapraphan Cement**  
Public Company Limited

**04**

สารจากประธานกรรมการ

**05**

รายชื่อคณะกรรมการ

**06**

ข้อมูลพื้นฐานของบริษัท

**09**

รายงานของผู้ตรวจสอบบัญชี

**10-52**

งบการเงินประจำปี พ.ศ. 2555

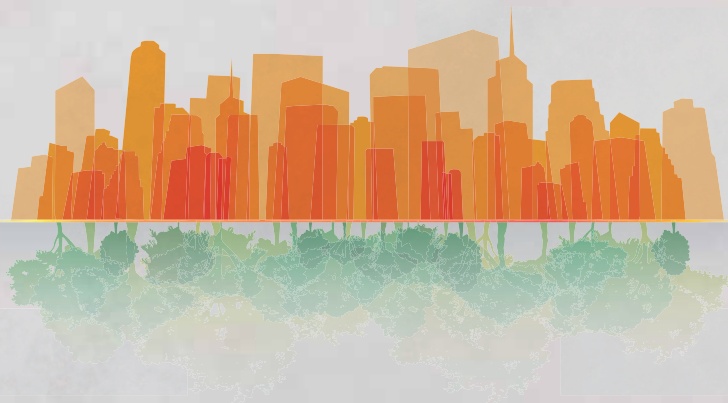

# สารจากประธานกรรมการ

บริษัท ชลประทานซีเมนต์ จำกัด (มหาชน)



ในปี 2555 ที่ผ่านมา ความต้องการปูนซีเมนต์ของตลาดภายในประเทศมีรวมทั้งสิ้นประมาณ 31.3 ล้านตัน เพิ่มขึ้นร้อยละ 11.6 เมื่อเปรียบเทียบกับความต้องการในปี 2554 ทั้งนี้เนื่องจากการเร่งฟื้นฟูสิ่งก่อสร้างหลังอุทกภัยทั้งภาครัฐและเอกชน

สำหรับผลการดำเนินงานของบริษัท ชลประทานซีเมนต์ จำกัด (มหาชน) ในปี 2555 ที่ผ่านมานั้นบริษัทฯ มีรายได้รวมทั้งสิ้น 2,053 ล้านบาท เพิ่มขึ้นร้อยละ 10.4 จากปีก่อน และมีผลขาดทุนสุทธิเป็นเงิน 21 ล้านบาท เพิ่มขึ้นเมื่อเปรียบเทียบกับปีก่อนหน้านี้ เนื่องจากต้นทุนค่าไฟฟ้าเพิ่มขึ้น อย่างไรก็ตามบริษัทฯ ได้ปรับเปลี่ยนแผนการผลิตและเพิ่มประสิทธิภาพในการบริหารงาน เพื่อให้มีต้นทุนการผลิตที่สามารถแข่งขันได้ในตลาด

ในปี 2555 โรงงานชะอำ จังหวัดเพชรบุรี ได้รับหนังสือรับรอง “อุตสาหกรรมสีเขียว” จากกระทรวงอุตสาหกรรม แสดงให้เห็นถึงความก้าวหน้าและความเอาใจใส่ในการบริหารจัดการของบริษัทฯ ตลอดจนความรับผิดชอบต่อสังคมของบริษัทฯ ที่มีต่อสังคม ยิ่งไปกว่านั้นทั้งโรงงานตากสินและโรงงานชะอำ ยังได้ดำเนินกิจกรรมต่างๆ ที่เป็นประโยชน์ต่อสังคมอย่างต่อเนื่อง อาทิเช่น การมอบทุนการศึกษา “พญานาคทอง” ทุนอาหารกลางวัน และอุปกรณ์กีฬาให้แก่นักเรียนในโรงเรียนที่อยู่ในบริเวณใกล้เคียงกับโรงงาน และโรงเรียนที่อยู่ห่างไกลออกไปในตำบลหนองพลับ จังหวัดประจวบคีรีขันธ์ โครงการ “หน่วยแพทย์เคลื่อนที่” เพื่อให้บริการทางการแพทย์แก่ประชาชนที่อยู่ในพื้นที่ใกล้เคียงกับโรงงานโดยไม่คิดค่าใช้จ่าย การซ่อมแซมสนามกีฬาให้กับโรงเรียนบ้านโพนทองซึ่งอยู่ใกล้เคียงกับโรงงานตากสิน นอกจากนี้ บริษัทฯ ยังได้เชิญผู้ถือหุ้นไปเยี่ยมชมโรงงานชะอำ กิจกรรมต่างๆ ดังกล่าวข้างต้น เกิดขึ้นเนื่องจากบริษัทฯ ได้เล็งเห็นถึงความสำคัญของชีวิตความเป็นอยู่ที่มีคุณภาพของชุมชน รวมถึงธรรมชาติและสิ่งแวดล้อมที่อุดมสมบูรณ์ ให้สามารถดำรงอยู่ด้วยกันได้อย่างยั่งยืน ภายใต้นโยบายการพัฒนาที่ยั่งยืนของบริษัทฯ

ท้ายที่สุดนี้ ในนามของคณะกรรมการบริษัท ชลประทานซีเมนต์ จำกัด (มหาชน) ใคร่ขอแสดงความขอบคุณอย่างจริงใจต่อท่านผู้มีอุปการคุณ ผู้ถือหุ้น ผู้บริหาร และพนักงานของบริษัทฯ ทุกท่าน ที่ได้ให้การสนับสนุนแก่บริษัทฯ ด้วยดีตลอดมา

(พลเอก อายวุฒิ วรรณสุต)

ประธานกรรมการ



# รายชื่อคณะกรรมการ

บริษัท ชลประทานซีเมนต์ จำกัด (มหาชน)

## คณะกรรมการ

ณ วันที่ 31 ธันวาคม 2555

## ประธานกรรมการ

พลเอก อายุปูล วรรณสุต

## กรรมการ

นายจิ๋อวานนี มัททีโอรา

พลตำรวจเอกสุเทพ ธรรมรักษ์

นายโกธาน เลโอโปลด์ ไชเพิร์ท

นายโรเบอर्टโต้ กัลลิเอรี

นายณกมล รมยะรูป

## กรรมการและ

## เลขานุการคณะกรรมการ

นายระพี สุขยางค์



## 1. ข้อมูลพื้นฐานของบริษัท

บริษัท	ชลประทานซีเมนต์ จำกัด (มหาชน)
ก่อตั้ง	12 กันยายน 2499
สำนักงานใหญ่	23/124-128 ซอยศูนย์วิจัย ถนนพระรามที่ 9 แขวงบางกะปิ เขตห้วยขวาง กรุงเทพมหานคร
โรงงาน	ชลประทานซีเมนต์ ตาคลี เลขที่ 1 ถนนชลประทานซีเมนต์ ตำบลตาคลี อำเภอตาคลี จังหวัดนครสวรรค์ ชลประทานซีเมนต์ ชะอำ เลขที่ 1 ถนนชลประทานซีเมนต์ ตำบลชะอำ อำเภอชะอำ จังหวัดเพชรบุรี
ประเภทธุรกิจ	ผลิตและจำหน่ายปูนซีเมนต์
ทะเบียนเลขที่	0107537001676 (เดิมเลขที่ บมจ. 414)
ทุนจดทะเบียนเริ่มแรก	
ทุนจดทะเบียน	60,000,000 บาท
ทุนชำระแล้ว	60,000,000 บาท ประกอบด้วยหุ้นสามัญ 60,000 หุ้น
มูลค่าหุ้นที่ตราไว้	หุ้นสามัญ หุ้นละ 1,000 บาท
ทุนจดทะเบียนในปีปัจจุบัน	
ทุนจดทะเบียน	1,200,000,000 บาท
ทุนชำระแล้ว	1,200,000,000 บาท ประกอบด้วยหุ้นสามัญ 120,000,000 หุ้น
มูลค่าหุ้นที่ตราไว้	หุ้นสามัญ หุ้นละ 10 บาท

## 2. ข้อมูลบริษัทในเครือ (บริษัทเข้าไปถือหุ้นเกินกว่าร้อยละ 50)

- 2.1 บริษัท ชลประทานคอนกรีต จำกัด หุ้นสามัญ จำนวน 2,799,810 หุ้น คิดเป็นร้อยละ 99.99  
ที่ตั้งสำนักงานใหญ่ 23/124 ซอยศูนย์วิจัย ถนนพระรามที่ 9 แขวงบางกะปิ เขตห้วยขวาง กรุงเทพมหานคร  
ประเภทธุรกิจ ผลิตและจำหน่ายคอนกรีตผสมเสร็จ

2.2 บริษัท นาคา พร็อพเพอร์ตี้ จำกัด หุ้นสามัญ จำนวน 999,994 หุ้น

คิดเป็นร้อยละ 99.99

ที่ตั้งสำนักงานใหญ่ 23/124-128 ซอยศูนย์วิจัย ถนนพระรามที่ 9 แขวงบางกะปิ

เขตห้วยขวาง กรุงเทพมหานคร

ประเภทธุรกิจ ให้เช่าอสังหาริมทรัพย์

3. ปัจจุบันบริษัทไม่ได้ถือหุ้นในบริษัทอื่นหรือบริษัทเอกชนเกินกว่าร้อยละ 10

4. คณะกรรมการบริษัทไม่มีส่วนได้เสียในสัญญาใด ๆ ที่บริษัททำขึ้นระหว่างรอบปีบัญชี

5. รายชื่อคณะกรรมการบริษัททั้งหมด และการถือหุ้นของกรรมการในบริษัทและบริษัทในเครือ ในรอบปีบัญชีปัจจุบันกับรอบปีบัญชีที่ผ่านมาเพิ่มขึ้นหรือลดลง ดังนี้

5.1 คณะกรรมการถือหุ้นในบริษัท ชลประทานซีเมนต์ จำกัด (มหาชน)

ชื่อกรรมการ	จำนวน หุ้น ที่ถือ		เพิ่มขึ้น/ลดลง
	รอบปีบัญชีปัจจุบัน	รอบปีบัญชีที่แล้ว	
1. พลเอกอายุพล วรรณสูต	ไม่มี	ไม่มี	ไม่มี
2. นายระพี สุขยางค์	ไม่มี	ไม่มี	ไม่มี
3. นายจิโรวานนี มักกิโอร่า	ไม่มี	ไม่มี	ไม่มี
4. พลตำรวจเอกสุเทพ ธรรมรักษ์	ไม่มี	ไม่มี	ไม่มี
5. นายโกราน เลโอโปลด์ ไชเฟิร์ท	ไม่มี	ไม่มี	ไม่มี
6. นายโรเบอर्टโต้ กัลลิเอรี	ไม่มี	ไม่มี	ไม่มี
7. นายนภดล รมยะรูป	ไม่มี	ไม่มี	ไม่มี

5.2 คณะกรรมการถือหุ้นในบริษัท ชลประทานคอนกรีต จำกัด

ชื่อกรรมการ	จำนวน หุ้น ที่ถือ		เพิ่มขึ้น/ลดลง
	รอบปีบัญชีปัจจุบัน	รอบปีบัญชีที่แล้ว	
1. นายระพี สุขยางค์	ไม่มี	ไม่มี	ไม่มี
2. นายโรเบอर्टโต้ กัลลิเอรี	ไม่มี	ไม่มี	ไม่มี
3. นายนภดล รมยะรูป	ไม่มี	ไม่มี	ไม่มี

5.3 คณะกรรมการถือหุ้นในบริษัท นาคา พร็อพเพอร์ตี้ จำกัด

ชื่อกรรมการ	จำนวน หุ้น ที่ถือ		เพิ่มขึ้น/ลดลง
	รอบปีบัญชีปัจจุบัน	รอบปีบัญชีที่แล้ว	
1. นายระพี สุขยางค์	ไม่มี	ไม่มี	ไม่มี
2. นายโรเบอर्टโต้ กัลลิเอรี	ไม่มี	ไม่มี	ไม่มี
3. นายนภดล รมยะรูป	ไม่มี	ไม่มี	ไม่มี

6. ค่าตอบแทนของคณะกรรมการบริษัท ที่จ่ายในปี 2555

รายชื่อกรรมการ	ค่าตอบแทน (บาท)
1. พลเอกอายุพล ภรรณสูต	1,448,000
2. นายระพี สุขยางค์	188,000
3. นายจิไอวานนี มักกิโอรา	180,000
4. พลตำรวจเอกสุเทพ ธรรมรักษ์	188,000
5. นายโกราน เลโอโปลด์ ไชเฟิร์ท	180,000
6. นายโรเบอर्टโต้ กัลลิเอรี	180,000
7. นายนภดล รมยะรูป	188,000
รวม (บาท)	2,552,000

## รายงานของผู้สอบบัญชีรับอนุญาต

เสนอต่อผู้ถือหุ้นของบริษัท ชลประทานซีเมนต์ จำกัด (มหาชน)

ข้าพเจ้าได้ตรวจสอบงบการเงินรวมของบริษัท ชลประทานซีเมนต์ จำกัด (มหาชน) และบริษัทย่อย ซึ่งประกอบด้วยงบแสดงฐานะการเงินรวม ณ วันที่ 31 ธันวาคม 2555 งบกำไรขาดทุนเบ็ดเสร็จรวม งบแสดงการเปลี่ยนแปลงส่วนของผู้ถือหุ้นรวม และงบกระแสเงินสดรวมสำหรับปีสิ้นสุดวันเดียวกัน รวมถึงหมายเหตุสรุบบัญชีที่สำคัญและหมายเหตุเรื่องอื่น ๆ และได้ตรวจสอบงบการเงินเฉพาะกิจการของบริษัท ชลประทานซีเมนต์ จำกัด (มหาชน) ด้วยเช่นกัน

### ความรับผิดชอบของผู้บริหารต่องบการเงิน

ผู้บริหารเป็นผู้รับผิดชอบในการจัดทำและการนำเสนอของงบการเงินเหล่านี้โดยถูกต้องตามที่ควรตามมาตรฐานการรายงานทางการเงินและรับผิดชอบเกี่ยวกับการควบคุมภายในที่ผู้บริหารพิจารณาว่าจำเป็นเพื่อให้สามารถจัดทำงบการเงินที่ปราศจากการแสดงข้อมูลที่ขัดต่อข้อเท็จจริงอันเป็นสาระสำคัญไม่ว่าจะเกิดจากการทุจริตหรือข้อผิดพลาด

### ความรับผิดชอบของผู้สอบบัญชี

ข้าพเจ้าเป็นผู้รับผิดชอบในการแสดงความเห็นต่องบการเงินดังกล่าวจากผลการตรวจสอบของข้าพเจ้า ข้าพเจ้าได้ปฏิบัติตามตรวจสอบตามมาตรฐานการสอบบัญชี ซึ่งกำหนดให้ข้าพเจ้าปฏิบัติตามข้อกำหนดด้านจรรยาบรรณ รวมถึงวางแผนและปฏิบัติตามตรวจสอบเพื่อให้ได้ความเชื่อมั่นอย่างสมเหตุสมผลว่า งบการเงินปราศจากการแสดงข้อมูลที่ขัดต่อข้อเท็จจริงอันเป็นสาระสำคัญหรือไม่

การตรวจสอบรวมถึงการใช้วิธีการตรวจสอบเพื่อให้ได้มาซึ่งหลักฐานการสอบบัญชีเกี่ยวกับจำนวนเงิน และการเปิดเผยข้อมูลในงบการเงิน วิธีการตรวจสอบที่เลือกใช้ขึ้นอยู่กับดุลยพินิจของผู้สอบบัญชี ซึ่งรวมถึงการประเมินความเสี่ยงจากการแสดงข้อมูลที่ขัดต่อข้อเท็จจริงอันเป็นสาระสำคัญของงบการเงินไม่ว่าจะเกิดจากการทุจริตหรือข้อผิดพลาด ในการประเมินความเสี่ยงดังกล่าว ผู้สอบบัญชีพิจารณาการควบคุมภายในที่เกี่ยวข้องกับการจัดทำและการนำเสนอของงบการเงิน โดยถูกต้องตามที่ควรของกิจการ เพื่อออกแบบวิธีการตรวจสอบที่เหมาะสมกับสถานการณ์ แต่ไม่ใช่เพื่อวัตถุประสงค์ในการแสดงความเห็นต่อประสิทธิภาพของการควบคุมภายในของกิจการ การตรวจสอบรวมถึงการประเมินความเหมาะสมของนโยบายการบัญชีที่ผู้บริหารใช้และความสมเหตุสมผลของประมาณการทางบัญชีที่จัดทำขึ้นโดยผู้บริหาร รวมทั้งการประเมินการนำเสนอของงบการเงินโดยรวม

ข้าพเจ้าเชื่อว่าหลักฐานการสอบบัญชีที่ข้าพเจ้าได้รับเพียงพอและเหมาะสมเพื่อใช้เป็นเกณฑ์ในการแสดงความเห็นของข้าพเจ้า

### ความเห็น

ข้าพเจ้าเห็นว่างบการเงินข้างต้นนี้แสดงฐานะการเงิน ณ วันที่ 31 ธันวาคม 2555 ผลการดำเนินงาน และกระแสเงินสด สำหรับปีสิ้นสุดวันเดียวกัน ของบริษัท ชลประทานซีเมนต์ จำกัด (มหาชน) และบริษัทย่อย และเฉพาะของบริษัท ชลประทานซีเมนต์ จำกัด (มหาชน) โดยถูกต้องตามที่ควรในสาระสำคัญตามมาตรฐานการรายงานทางการเงิน



เต็มพงษ์ โอปนพันธุ์

ผู้สอบบัญชีรับอนุญาต เลขทะเบียน 4501

บริษัท สำนักงาน เอ็นส์ที แอนด์ ยัง จำกัด

กรุงเทพฯ: 22 กุมภาพันธ์ 2556

บริษัท ชลประทานซีเมนต์ จำกัด (มหาชน) และบริษัทย่อย

งบแสดงฐานะการเงิน

ณ วันที่ 31 ธันวาคม 2555

(หน่วย: บาท)

หมายเหตุ	งบการเงินรวม		งบการเงินเฉพาะกิจการ	
	2555	2554	2555	2554
<b>สินทรัพย์</b>				
<b>สินทรัพย์หมุนเวียน</b>				
เงินสดและรายการเทียบเท่าเงินสด	6	80,067,029	75,326,542	62,107,373
ลูกหนี้การค้าและลูกหนี้อื่น	8	539,387,006	425,810,063	395,192,410
สินค้าคงเหลือ	9	499,580,723	520,503,807	496,154,377
ภาษีซื้อรอเรียกคืน		7,737,197	9,031,635	6,000,599
สินทรัพย์หมุนเวียนอื่น		7,052,795	8,500,837	1,496,650
<b>รวมสินทรัพย์หมุนเวียน</b>		<b>1,133,824,750</b>	<b>1,039,172,884</b>	<b>960,951,409</b>
<b>สินทรัพย์ไม่หมุนเวียน</b>				
เงินลงทุนในบริษัทย่อย	10	-	-	286,241,767
เงินลงทุนระยะยาวอื่น	11	-	-	-
ที่ดิน อาคารและอุปกรณ์	12	2,484,793,554	2,351,510,043	2,452,949,087
สินทรัพย์ภายใต้การตัดบัญชี	14	27,874,232	44,297,623	24,583,050
สินทรัพย์ไม่หมุนเวียนอื่น		2,496,081	2,507,455	382,521
<b>รวมสินทรัพย์ไม่หมุนเวียน</b>		<b>2,515,163,867</b>	<b>2,398,315,121</b>	<b>2,764,156,425</b>
<b>รวมสินทรัพย์</b>		<b>3,648,988,617</b>	<b>3,437,488,005</b>	<b>3,725,107,834</b>

หมายเหตุประกอบงบการเงินเป็นส่วนหนึ่งของงบการเงินนี้



บริษัท ชลประทานซีเมนต์ จำกัด (มหาชน) และบริษัทย่อย  
งบแสดงฐานะการเงิน (ต่อ)  
ณ วันที่ 31 ธันวาคม 2555

(หน่วย: บาท)

หมายเหตุ	งบการเงินรวม		งบการเงินเฉพาะกิจการ	
	2555	2554	2555	2554
<b>หนี้สินและส่วนของผู้ถือหุ้น</b>				
<b>หนี้สินหมุนเวียน</b>				
เงินกู้ยืมระยะสั้นจากสถาบันการเงิน	7, 13	250,000,000	180,000,000	250,000,000
เจ้าหนี้การค้าและเจ้าหนี้อื่น	15	776,247,537	642,636,940	568,616,107
ส่วนของเงินกู้ยืมระยะยาวจากกิจการที่เกี่ยวข้องกัน				
ที่ถึงกำหนดชำระภายในหนึ่งปี	7	414,653,781	415,998,975	434,653,781
ประมาณการหนี้สินระยะสั้น		2,043,000	700,000	2,043,000
ภาษีเงินได้ค้างจ่าย		1,608,049	-	-
หนี้สินหมุนเวียนอื่น		14,093,608	6,442,691	8,132,666
<b>รวมหนี้สินหมุนเวียน</b>		<b>1,458,645,975</b>	<b>1,245,778,606</b>	<b>1,263,445,554</b>
<b>หนี้สินไม่หมุนเวียน</b>				
เงินกู้ยืมระยะยาวจากกิจการที่เกี่ยวข้องกัน - สุทธิ				
จากส่วนที่ถึงกำหนดชำระภายในหนึ่งปี	7	386,000,000	654,000,000	641,000,000
สำรองผลประโยชน์ระยะยาวของพนักงาน	16	33,306,795	29,320,285	19,913,639
ประมาณการหนี้สินระยะยาว		2,832,946	2,944,008	2,832,946
หนี้สินภาษีเงินได้รอการตัดบัญชี	14	266,357,174	221,929,263	266,357,174
<b>รวมหนี้สินไม่หมุนเวียน</b>		<b>688,496,915</b>	<b>908,193,556</b>	<b>930,103,759</b>
<b>รวมหนี้สิน</b>		<b>2,147,142,890</b>	<b>2,153,972,162</b>	<b>2,193,549,313</b>

หมายเหตุประกอบงบการเงินเป็นส่วนหนึ่งของงบการเงินนี้

บริษัท ชลประทานซีเมนต์ จำกัด (มหาชน) และบริษัทย่อย  
 งบแสดงฐานะการเงิน (ต่อ)  
 ณ วันที่ 31 ธันวาคม 2555

(หน่วย: บาท)

หมายเหตุ	งบการเงินรวม		งบการเงินเฉพาะกิจการ	
	2555	2554	2555	2554
<b>ส่วนของผู้ถือหุ้น</b>				
<b>ทุนเรือนหุ้น</b>				
<b>ทุนจดทะเบียน</b>				
หุ้นสามัญ 120,000,000 หุ้น มูลค่าหุ้นละ 10 บาท	1,200,000,000	1,200,000,000	1,200,000,000	1,200,000,000
<b>ทุนออกจำหน่ายและชำระเต็มมูลค่าแล้ว</b>				
หุ้นสามัญ 120,000,000 หุ้น มูลค่าหุ้นละ 10 บาท	1,200,000,000	1,200,000,000	1,200,000,000	1,200,000,000
ส่วนเกินมูลค่าหุ้นสามัญ	973,768,690	973,768,690	973,768,690	973,768,690
<b>กำไรสะสม</b>				
<b>จัดสรรแล้ว</b>				
สำรองตามกฎหมาย	17	54,026,280	54,026,280	54,026,280
สำรองอื่น	18	122,000,000	122,000,000	122,000,000
ยังไม่ได้จัดสรร (ขาดทุน)		(1,909,842,888)	(1,951,886,476)	(1,880,113,110)
องค์ประกอบอื่นของส่วนของผู้ถือหุ้น	19	1,061,876,661	885,594,630	1,061,876,661
ส่วนของผู้ถือหุ้นของบริษัทฯ		1,501,828,743	1,283,503,124	1,531,558,521
ส่วนของผู้มีส่วนได้เสียที่ไม่มีอำนาจควบคุมของบริษัทย่อย		16,984	12,719	-
<b>รวมส่วนของผู้ถือหุ้น</b>		<b>1,501,845,727</b>	<b>1,283,515,843</b>	<b>1,531,558,521</b>
<b>รวมหนี้สินและส่วนของผู้ถือหุ้น</b>		<b>3,648,988,617</b>	<b>3,437,488,005</b>	<b>3,725,107,834</b>

หมายเหตุประกอบงบการเงินเป็นส่วนหนึ่งของงบการเงินนี้

**บริษัท ชลประทานซีเมนต์ จำกัด (มหาชน) และบริษัทย่อย**  
**งบกำไรขาดทุนเบ็ดเสร็จ**  
**สำหรับปีสิ้นสุดวันที่ 31 ธันวาคม 2555**

(หน่วย: บาท)

หมายเหตุ	งบการเงินรวม		งบการเงินเฉพาะกิจการ	
	2555	2554	2555	2554
<b>กำไรขาดทุน:</b>				
<b>รายได้</b>				
รายได้จากการขาย	2,556,331,539	2,267,581,880	2,030,758,912	1,832,948,153
รายได้ค่าเช่า	-	575,000	-	-
ดอกเบี้ยรับ	2,559,127	2,811,823	1,153,021	13,364,486
เงินชดเชยความเสียหายจากเหตุการณ์อุทกภัย	20	16,613,769	-	-
รายได้อื่น	11,688,716	13,874,298	9,820,170	13,489,032
<b>รวมรายได้</b>	<b>2,587,193,151</b>	<b>2,284,843,001</b>	<b>2,053,402,608</b>	<b>1,859,801,671</b>
<b>ค่าใช้จ่าย</b>				
ต้นทุนขายและต้นทุนการให้เช่า	2,347,486,545	2,039,885,045	1,882,070,924	1,641,631,835
ค่าใช้จ่ายในการขาย	8,068,045	20,252,571	8,059,892	20,251,766
ค่าใช้จ่ายในการบริหาร	125,710,361	158,712,333	103,755,304	114,098,374
โอนกลับค่าเพื่อหนี้สงสัยจะสูญ	(28,759,315)	-	-	-
โอนกลับผลขาดทุนจากการค้ำของสินทรัพย์เล็กใช้งาน	12	-	(263,493,023)	-
ค่าใช้จ่ายอื่น	10	-	-	93,739,233
<b>รวมค่าใช้จ่าย</b>	<b>2,452,505,636</b>	<b>1,965,662,025</b>	<b>1,993,886,120</b>	<b>1,606,228,185</b>
<b>กำไรก่อนค่าใช้จ่ายทางการเงินและค่าใช้จ่ายภาษีเงินได้</b>	<b>134,687,515</b>	<b>319,180,976</b>	<b>59,516,488</b>	<b>253,573,486</b>
ค่าใช้จ่ายทางการเงิน	(74,051,483)	(83,017,647)	(78,899,177)	(83,037,836)
<b>กำไร (ขาดทุน) ก่อนค่าใช้จ่ายภาษีเงินได้</b>	<b>60,636,032</b>	<b>236,163,329</b>	<b>(19,382,689)</b>	<b>170,535,650</b>
ค่าใช้จ่ายภาษีเงินได้	14	(18,588,179)	(21,559,926)	(13,703,275)
<b>กำไร (ขาดทุน) สำหรับปี</b>	<b>42,047,853</b>	<b>214,603,403</b>	<b>(20,783,036)</b>	<b>156,832,375</b>
<b>กำไรขาดทุนเบ็ดเสร็จอื่น:</b>				
ผลกระทบจากการเปลี่ยนแปลงอัตราภาษีสำหรับส่วนเกินทุนจากการตีราคาที่ดิน	14	-	110,699,328	-
ผลกำไรจากการตีราคาที่ดิน	12	176,282,031	-	176,282,031
<b>กำไรขาดทุนเบ็ดเสร็จอื่นสำหรับปี</b>	<b>176,282,031</b>	<b>110,699,328</b>	<b>176,282,031</b>	<b>110,699,328</b>
<b>กำไรขาดทุนเบ็ดเสร็จรวมสำหรับปี</b>	<b>218,329,884</b>	<b>325,302,731</b>	<b>155,498,995</b>	<b>267,531,703</b>
<b>การแบ่งปันกำไร (ขาดทุน)</b>				
ส่วนที่เป็นของผู้ถือหุ้นบริษัทฯ	42,043,588	214,602,329	(20,783,036)	156,832,375
ส่วนที่เป็นของผู้มีส่วนได้เสียที่ไม่มีอำนาจควบคุมของบริษัทย่อย	4,265	1,074	-	-
	<b>42,047,853</b>	<b>214,603,403</b>		
<b>การแบ่งปันกำไรขาดทุนเบ็ดเสร็จรวม</b>				
ส่วนที่เป็นของผู้ถือหุ้นของบริษัทฯ	218,325,619	325,301,657	155,498,995	267,531,703
ส่วนที่เป็นของผู้มีส่วนได้เสียที่ไม่มีอำนาจควบคุมของบริษัทย่อย	4,265	1,074	-	-
	<b>218,329,884</b>	<b>325,302,731</b>		
<b>กำไรต่อหุ้นขั้นพื้นฐาน</b>	22			
กำไร (ขาดทุน) ส่วนที่เป็นของผู้ถือหุ้นของบริษัทฯ	0.35	1.79	(0.17)	1.31

หมายเหตุประกอบงบการเงินเป็นส่วนหนึ่งของงบการเงินนี้



บริษัท ชลประทานซีเมนต์ จำกัด (มหาชน) และบริษัทย่อย  
 งบแสดงการเปลี่ยนแปลงส่วนของผู้ถือหุ้น (ต่อ)  
 สำหรับปีสิ้นสุดวันที่ 31 ธันวาคม 2555

(หน่วย: บาท)

งบการเงินเฉพาะกิจการ

ยอดคงเหลือ ณ วันที่ 1 มกราคม 2554	ส่วนเกิน	จัดสรรแล้ว -	กำไรสะสม	องค์ประกอบอื่น		รวม
				ของส่วนของผู้ถือหุ้น	กำไรขาดทุนเบ็ดเสร็จอื่น	
ยอดคงเหลือ ณ วันที่ 31 ธันวาคม 2554	ส่วนเกิน	จัดสรรแล้ว -	กำไรสะสม	ยังไม่ได้จัดสรร (ขาดทุน)	ส่วนเกินทุน	รวม
ยอดคงเหลือ ณ วันที่ 1 มกราคม 2555	ส่วนเกิน	จัดสรรแล้ว -	กำไรสะสม	ยังไม่ได้จัดสรร (ขาดทุน)	ส่วนเกินทุน	รวม
ยอดคงเหลือ ณ วันที่ 31 ธันวาคม 2555	ส่วนเกิน	จัดสรรแล้ว -	กำไรสะสม	ยังไม่ได้จัดสรร (ขาดทุน)	ส่วนเกินทุน	รวม
1,200,000,000	973,768,690	54,026,280	122,000,000	(2,016,162,449)	774,895,302	1,108,527,823
-	-	-	-	156,832,375	110,699,328	267,531,703
1,200,000,000	973,768,690	54,026,280	122,000,000	(1,859,330,074)	885,594,630	1,376,059,526
1,200,000,000	973,768,690	54,026,280	122,000,000	(1,859,330,074)	885,594,630	1,376,059,526
-	-	-	-	(20,783,036)	176,282,031	155,498,995
1,200,000,000	973,768,690	54,026,280	122,000,000	(1,880,113,110)	1,061,876,661	1,551,558,521

หมายเหตุประกอบงบการเงินเป็นส่วนหนึ่งของงบการเงินนี้

## บริษัท ชลประทานซีเมนต์ จำกัด (มหาชน) และบริษัทย่อย

### งบกระแสเงินสด

สำหรับปีสิ้นสุดวันที่ 31 ธันวาคม 2555

(หน่วย: บาท)

	งบการเงินรวม		งบการเงินเฉพาะกิจการ	
	2555	2554	2555	2554
<b>กระแสเงินสดจากกิจกรรมดำเนินงาน</b>				
กำไร (ขาดทุน) ก่อนภาษี	60,636,032	236,163,329	(19,382,689)	170,535,650
รายการปรับกระทบยอดกำไร (ขาดทุน) ก่อนภาษีเป็นเงินสดรับ (จ่าย)				
จากกิจกรรมดำเนินงาน				
ค่าเสื่อมราคา	147,129,046	110,285,483	136,800,579	98,950,571
โอนกลับค่าเผื่อหนี้สงสัยจะสูญ	(33,664,545)	(8,747,756)	(370,588)	(5,606,716)
โอนกลับการปรับลดสินค้าคงเหลือเป็นมูลค่าสุทธิที่จะได้รับ	(5,778,630)	(6,556,314)	(5,778,630)	(6,556,314)
โอนกลับผลขาดทุนจากการซื้อขายของสินทรัพย์เลิกใช้งาน	-	(263,493,023)	-	(263,493,023)
ค่าเผื่อการด้อยค่าของเงินลงทุนในบริษัทย่อย (โอนกลับ)	(10,399,440)	-	-	93,739,233
สำรองผลประโยชน์ระยะยาวของพนักงาน	5,289,630	3,261,959	2,227,037	1,506,853
ประมาณการหนี้สินระยะยาว	50,000	120,000	50,000	120,000
ตัดจำหน่ายหนี้สูญ	4,905,230	8,747,756	370,588	5,606,716
ตัดจำหน่ายสินทรัพย์	717,479	1	-	-
ขาดทุนจากการจำหน่ายอสังหาริมทรัพย์เพื่อการลงทุน (กำไร) ขาดทุนจากการจำหน่ายอาคารและอุปกรณ์	-	11,526,666	-	-
ขาดทุนจากการเลิกกิจการของบริษัทย่อย (กำไร) ขาดทุนจากอัตราแลกเปลี่ยนที่ยังไม่เกิดขึ้นจริง	241,340	(1,221,567)	370,690	(1,220,291)
ขาดทุนจากการเลิกกิจการของบริษัทย่อย (กำไร) ขาดทุนจากอัตราแลกเปลี่ยนที่ยังไม่เกิดขึ้นจริง	10,285,705	-	-	-
ดอกเบี้ยรับ	(1,351,856)	3,179,636	(1,351,856)	3,179,636
ค่าใช้จ่ายดอกเบี้ย	(659,452)	(1,124,263)	(31,644)	(12,562,752)
กำไรจากการดำเนินงานก่อนการเปลี่ยนแปลงในสินทรัพย์ และหนี้สินดำเนินงาน	62,636,971	73,862,449	69,776,377	75,610,581
สินทรัพย์ดำเนินงาน (เพิ่มขึ้น) ลดลง				
ลูกหนี้การค้าและลูกหนี้อื่น	240,037,510	166,004,356	182,679,864	159,810,144
สินค้าคงเหลือ				
สินทรัพย์หมุนเวียนอื่น	(84,817,628)	(33,010,632)	(56,133,147)	(44,386,109)
สินทรัพย์ไม่หมุนเวียนอื่น	16,400,757	(48,576,455)	15,183,776	(48,032,594)
หนี้สินดำเนินงานเพิ่มขึ้น (ลดลง)	2,817,567	24,915,332	2,597,390	23,471,136
เจ้าหนี้การค้าและเจ้าหนี้อื่น	11,374	(189,495)	(34,626)	(129,495)
ประมาณการหนี้สินระยะสั้น				
หนี้สินหมุนเวียนอื่น	105,937,056	(90,206,243)	25,971,568	(115,754,789)
สำรองผลประโยชน์ระยะยาวของพนักงาน	1,343,000	241,000	1,343,000	241,000
หนี้สินไม่หมุนเวียนอื่น	7,650,917	1,101,459	4,540,015	1,019,967
ประมาณการหนี้สินระยะยาว	(1,303,120)	(1,248,000)	(596,000)	(487,000)
หนี้สินไม่หมุนเวียนอื่น	(161,062)	(185,293)	(161,062)	(185,293)
เงินสดจาก (ใช้ไปใน) กิจกรรมดำเนินงาน	-	(1,500,000)	-	-
เงินสดจาก (ใช้ไปใน) กิจกรรมดำเนินงาน	287,916,371	17,346,029	175,390,778	(24,433,033)
เงินสดรับจากภาษีเงินได้ปีก่อน				
จ่ายภาษีเงินได้	234,742	287,873	234,742	287,873
เงินสดสุทธิจาก (ใช้ไปใน) กิจกรรมดำเนินงาน	(509,164)	(4,692,754)	(309,829)	(678,509)
เงินสดสุทธิจาก (ใช้ไปใน) กิจกรรมดำเนินงาน	287,641,949	12,941,148	175,315,691	(24,823,669)

หมายเหตุประกอบงบการเงินเป็นส่วนหนึ่งของงบการเงินนี้



## บริษัท ชลประทานซีเมนต์ จำกัด (มหาชน) และบริษัทย่อย

## งบกระแสเงินสด (ต่อ)

สำหรับปีสิ้นสุดวันที่ 31 ธันวาคม 2555

(หน่วย: บาท)

	งบการเงินรวม		งบการเงินเฉพาะกิจการ	
	2555	2554	2555	2554
<b>กระแสเงินสดจากกิจกรรมลงทุน</b>				
รับชำระคืนเงินให้กู้ยืมระยะสั้นแก่กิจการที่เกี่ยวข้องกัน	-	-	-	300,000,000
เงินสดรับจากการจำหน่ายอสังหาริมทรัพย์เพื่อการลงทุน	-	380,000,000	-	-
ซื้ออาคารและอุปกรณ์	(23,823,911)	(35,256,013)	(19,722,589)	(34,604,942)
เงินสดรับจากการจำหน่ายอาคารและอุปกรณ์	2,104,338	1,221,751	1,924,562	1,220,451
เงินสดรับจากการเลิกกิจการของบริษัทย่อย	113,735	-	-	-
ดอกเบี้ยรับ	659,452	1,127,688	31,644	46,320,528
<b>เงินสดสุทธิจาก (ใช้ไป) ในกิจกรรมลงทุน</b>	<b>(20,946,386)</b>	<b>347,093,426</b>	<b>(17,766,383)</b>	<b>312,936,037</b>
<b>กระแสเงินสดจากกิจกรรมจัดหาเงิน</b>				
เงินกู้ยืมระยะสั้นจากสถาบันการเงินเพิ่มขึ้น (ลดลง)	70,000,000	(100,000,000)	70,000,000	(100,000,000)
เงินสดรับจากเงินกู้ยืมระยะยาวจากกิจการที่เกี่ยวข้องกัน	32,000,000	-	157,000,000	130,000,000
ชำระคืนเงินกู้ยืมระยะยาวจากกิจการที่เกี่ยวข้องกัน	(300,000,000)	(230,000,000)	(300,000,000)	(250,000,000)
ดอกเบี้ยจ่าย	(63,955,076)	(72,287,181)	(70,633,256)	(73,995,491)
<b>เงินสดสุทธิใช้ไปในกิจกรรมจัดหาเงิน</b>	<b>(261,955,076)</b>	<b>(402,287,181)</b>	<b>(143,633,256)</b>	<b>(293,995,491)</b>
<b>เงินสดและรายการเทียบเท่าเงินสดเพิ่มขึ้น (ลดลง) สุทธิ</b>	<b>4,740,487</b>	<b>(42,252,607)</b>	<b>13,916,052</b>	<b>(5,883,123)</b>
เงินสดและรายการเทียบเท่าเงินสดต้นปี	75,326,542	117,579,149	48,191,321	54,074,444
<b>เงินสดและรายการเทียบเท่าเงินสดปลายปี</b>	<b>80,067,029</b>	<b>75,326,542</b>	<b>62,107,373</b>	<b>48,191,321</b>
<b>ข้อมูลกระแสเงินสดเปิดเผยเพิ่มเติม</b>				
<b>รายการที่ไม่ใช่เงินสด</b>				
รายการซื้ออุปกรณ์ที่ยังไม่ได้จ่ายชำระ	28,998,308	32,880,750	27,367,933	32,395,410
โอนปูนซีเมนต์และอะไหล่ไปเป็นงานระหว่างก่อสร้างในระหว่างปี	10,300,957	607,046	10,300,957	607,046

หมายเหตุประกอบงบการเงินเป็นส่วนหนึ่งของงบการเงินนี้

บริษัท ชลประทานซีเมนต์ จำกัด (มหาชน) และบริษัทย่อย  
หมายเหตุประกอบงบการเงินรวม  
สำหรับปีสิ้นสุดวันที่ 31 ธันวาคม 2555

1. ข้อมูลทั่วไป

บริษัท ชลประทานซีเมนต์ จำกัด (มหาชน) (“บริษัทฯ”) เป็นบริษัทมหาชนซึ่งจัดตั้งและมีภูมิลำเนาในประเทศไทย ธุรกิจหลักของบริษัทฯคือการผลิตและจำหน่ายปูนซีเมนต์ ที่อยู่ตามที่ตั้งทะเบียนของสำนักงานใหญ่และโรงงานมีดังนี้

สำนักงานใหญ่: เลขที่ 23/124-128 ซอยศูนย์วิจัย ถนนพระรามที่ 9 แขวงบางกะปิ เขตห้วยขวาง กรุงเทพมหานคร

โรงงานตากลิ: เลขที่ 1 ถนนชลประทานซีเมนต์ ตำบลตากลิ อำเภอดากลิ จังหวัดนครสวรรค์

โรงงานชะอำ: เลขที่ 1 ถนนชลประทานซีเมนต์ ตำบลชะอำ อำเภอชะอำ จังหวัดเพชรบุรี

บริษัทฯ ได้หยุดการผลิตปูนเม็ดเป็นการชั่วคราวตั้งแต่เดือนมกราคม 2552 ตามมติที่ประชุมคณะกรรมการบริษัทฯ ครั้งที่ 1/2552 ต่อมาในปี 2553 บริษัทฯเริ่มผลิตปูนเม็ดบางส่วนที่โรงงานชะอำ และมีปริมาณการผลิตปูนเม็ดเพิ่มขึ้นอีกในปี 2554 ฝ่ายบริหารของบริษัทฯจึงพิจารณาโอนกลับรายการค่าเผื่อการด้อยค่าของอาคาร เครื่องจักรและอุปกรณ์ที่เกี่ยวข้องกับการผลิตปูนเม็ดที่โรงงานชะอำซึ่งบันทึกไว้ในปี 2552 ออกบางส่วน และให้คงค่าเผื่อการด้อยค่าของอะไหล่สำหรับเครื่องจักรที่เกี่ยวข้องกับการผลิตปูนเม็ดไว้ตามที่กล่าวไว้ในหมายเหตุประกอบงบการเงินข้อ 9 และข้อ 12

ในระหว่างปี 2555 บริษัทฯยังคงมีปริมาณการผลิตปูนเม็ดในระดับเดียวกับปี 2554 ฝ่ายบริหารของบริษัทฯจึงยังคงค่าเผื่อการด้อยค่าของอาคาร เครื่องจักร อุปกรณ์และอะไหล่สำหรับเครื่องจักรที่เกี่ยวข้องกับการผลิตปูนเม็ดเช่นเดียวกับที่บันทึกไว้ในปี 2554

ณ วันที่ 31 ธันวาคม 2555 บริษัทฯมีหนี้สินหมุนเวียนสูงกว่าสินทรัพย์หมุนเวียนเป็นจำนวน 302 ล้านบาท (2554: 223 ล้านบาท) และมีขาดทุนสะสมเป็นจำนวน 1,880 ล้านบาท (2554: 1,859 ล้านบาท) อย่างไรก็ตามบริษัทฯยังคงได้รับการสนับสนุนทางการเงินอย่างต่อเนื่องจากกิจการที่เกี่ยวข้องกัน และคาดว่าโรงงานทั้ง 2 แห่งจะกลับมาผลิตปูนเม็ดได้ถึงระดับการผลิตปกติในอนาคตอันใกล้นอกจากนี้ฝ่ายบริหารของบริษัทฯได้มีการปรับทิศทางขององค์กรและปรับเปลี่ยนแผนการผลิตเพื่อให้มีต้นทุนการผลิตที่สามารถแข่งขันได้ในตลาด

## 2. เหน้ที่ในการจัดท้งบการเงิน

2.1 งบการเงินนี้จัดทำขึ้นตามมาตรฐานการบัญชีที่กำหนดในพระราชบัญญัติวิชาชีพบัญชี พ.ศ. 2547 โดยแสดงรายการในงบการเงินตามข้อกำหนดในประกาศกรมพัฒนาธุรกิจการค้าลงวันที่ 28 กันยายน 2554 ออกตามความในพระราชบัญญัติการบัญชี พ.ศ. 2543

งบการเงินฉบับภาษาไทยเป็นงบการเงินฉบับที่บริษัทฯ ใช้เป็นทางการตามกฎหมาย งบการเงินฉบับภาษาอังกฤษแปลจากงบการเงินฉบับภาษาไทยนี้

งบการเงินนี้ได้จัดทำขึ้นโดยใช้เกณฑ์ราคาทุนเดิมเว้นแต่จะได้เปิดเผยเป็นอย่างอื่นในนโยบายการบัญชี

## 2.2 เหน้ที่ในการจัดท้งบการเงินรวม

ก) งบการเงินรวมนี้จัดทำขึ้นโดยรวมงบการเงินของบริษัท ชลประทานซีเมนต์ จำกัด (มหาชน) (ซึ่งต่อไปนี้จะเรียกว่า “บริษัทฯ”) และบริษัทย่อยสองแห่ง (ซึ่งต่อไปนี้จะเรียกว่า “บริษัทย่อย”) ซึ่งทั้งหมดจัดตั้งขึ้นในประเทศไทยโดยมีรายละเอียดดังต่อไปนี้

ชื่อบริษัท	ลักษณะธุรกิจ	อัตราร้อยละของการถือหุ้น	
		2555	2554
		ร้อยละ	ร้อยละ
บริษัท ชลประทานคอนกรีต จำกัด	ผลิตคอนกรีตผสมเสร็จ	99.99	99.99
บริษัท นาคา พร็อพเพอร์ตี้ จำกัด	ให้เช่าสังหาริมทรัพย์	100.00	100.00

ข) บริษัทฯ นำงบการเงินของบริษัทย่อยมารวมในการจัดท้งบการเงินรวมตั้งแต่วันที่บริษัทฯ มีอำนาจในการควบคุมบริษัทย่อยจนถึงวันที่บริษัทฯ สิ้นสุดการควบคุมบริษัทย่อยนั้น

ค) งบการเงินรวมนี้ไม่ได้รวมงบการเงินของบริษัท ชลประทานขนส่ง จำกัด ซึ่งเป็นบริษัทย่อยของบริษัท ชลประทานคอนกรีต จำกัด เนื่องจากบริษัทดังกล่าวหยุดดำเนินกิจการและได้จดทะเบียนเลิกบริษัทและจดทะเบียนเสร็จการชำระบัญชีกับกระทรวงพาณิชย์แล้วเมื่อวันที่ 12 ตุลาคม 2555 และวันที่ 1 พฤศจิกายน 2555 ตามลำดับ การที่บริษัทฯ ไม่ได้รวมงบการเงินของบริษัทดังกล่าวไว้ในงบการเงินรวมนั้นไม่มีผลกระทบที่เป็นสาระสำคัญต่องบการเงินรวมแต่อย่างใด

ง) งบการเงินของบริษัทย่อยได้จัดทำขึ้นโดยใช้นโยบายการบัญชีที่สำคัญเช่นเดียวกับของบริษัทฯ

จ) ยอดคงค้างระหว่างบริษัทฯ และบริษัทย่อย รายการค้าระหว่างกันที่มีสาระสำคัญได้ถูกตัดออกจากงบการเงินรวมนี้แล้ว

ฉ) ส่วนของผู้มีส่วนได้เสียที่ไม่มีอำนาจควบคุม คือ จำนวนกำไรหรือขาดทุนและสินทรัพย์สุทธิของบริษัทย่อยส่วนที่ไม่ได้เป็นของบริษัทฯ และแสดงเป็นรายการแยกต่างหากในส่วนของกำไรหรือขาดทุนรวมและส่วนของผู้ถือหุ้นในงบแสดงฐานะการเงินรวม

2.3 บริษัทฯ จัดทำงบการเงินเฉพาะกิจการเพื่อประโยชน์ต่อสาธารณะ โดยแสดงเงินลงทุนในบริษัทย่อยตามวิธีราคาทุน

### 3. มาตรฐานการบัญชีใหม่ที่ยังไม่มีผลบังคับใช้

สภาวิชาชีพบัญชีได้ออกมาตรฐานการบัญชีฉบับปรับปรุงและมาตรฐานการบัญชีใหม่ซึ่งมีผลบังคับใช้สำหรับรอบระยะเวลาบัญชีที่เริ่มในหรือหลังวันที่ 1 มกราคม 2556 ตามรายละเอียดข้างล่างนี้

#### มาตรฐานการบัญชี

ฉบับที่ 12	ภาษีเงินได้
ฉบับที่ 20 (ปรับปรุง 2552)	การบัญชีสำหรับเงินอุดหนุนจากรัฐบาล และการเปิดเผยข้อมูลเกี่ยวกับความช่วยเหลือจากรัฐบาล
ฉบับที่ 21 (ปรับปรุง 2552)	ผลกระทบจากการเปลี่ยนแปลงของอัตราแลกเปลี่ยนเงินตราต่างประเทศ

#### มาตรฐานการรายงานทางการเงิน

ฉบับที่ 8 ส่วนงานดำเนินงาน

#### การตีความมาตรฐานการบัญชี

ฉบับที่ 10	ความช่วยเหลือจากรัฐบาล - กรณีที่ไม่มีความเกี่ยวข้องอย่างเฉพาะเจาะจงกับกิจกรรมดำเนินงาน
ฉบับที่ 21	ภาษีเงินได้ - การได้รับประโยชน์จากสินทรัพย์ที่ไม่ได้คิดค่าเสื่อมราคาใหม่ที่ตราค่าใหม่
ฉบับที่ 25	ภาษีเงินได้ - การเปลี่ยนแปลงสถานภาพทางภาษีของกิจการหรือของผู้ถือหุ้น

ฝ่ายบริหารของบริษัทฯ เชื่อว่ามาตรฐานการบัญชีข้างต้นจะไม่มีผลกระทบอย่างเป็นทางการเมื่อนำมาถือปฏิบัติ

นอกจากนี้ สภาวิชาชีพบัญชีได้ออกประกาศสภาวิชาชีพบัญชี ฉบับที่ 30/2555 - 34/2555 ซึ่งลงประกาศในราชกิจจานุเบกษา เมื่อวันที่ 17 มกราคม 2556 ให้ใช้แนวปฏิบัติทางบัญชีและการตีความมาตรฐานการบัญชี ดังต่อไปนี้

		<u>วันที่มีผลบังคับใช้</u>
แนวปฏิบัติทางบัญชีเกี่ยวกับการโอนและการรับโอนสินทรัพย์ทางการเงิน		1 มกราคม 2556
การตีความมาตรฐานการบัญชี		
ฉบับที่ 29	การเปิดเผยข้อมูลของข้อตกลงสัมปทานบริการ	1 มกราคม 2557
การตีความมาตรฐานการรายงานทางการเงิน		
ฉบับที่ 4	การประเมินว่าข้อตกลงประกอบด้วยสัญญาเช่าหรือไม่	1 มกราคม 2557
ฉบับที่ 12	ข้อตกลงสัมปทานบริการ	1 มกราคม 2557
ฉบับที่ 13	โปรแกรมสิทธิพิเศษแก่ลูกค้า	1 มกราคม 2557

ฝ่ายบริหารของบริษัทฯ ได้ประเมินแล้วเห็นว่าแนวปฏิบัติทางบัญชีเกี่ยวกับการโอนและการรับโอนสินทรัพย์ทางการเงิน การตีความมาตรฐานการบัญชีฉบับที่ 29 การตีความมาตรฐานการรายงานทางการเงินฉบับที่ 4 และการตีความมาตรฐานการรายงานทางการเงินฉบับที่ 12 ไม่เกี่ยวข้องกับธุรกิจของบริษัทฯ ส่วนการตีความมาตรฐานการรายงานทางการเงินฉบับที่ 13 อยู่ระหว่างการประเมินผลกระทบต่องบการเงินในปีที่เริ่มใช้ ซึ่งยังไม่สามารถสรุปผลได้ในขณะนี้

#### 4. นโยบายการบัญชีที่สำคัญ

##### 4.1 การรับรู้รายได้

###### ขายสินค้า

รายได้จากการขายสินค้ารับรู้เมื่อบริษัทฯ ได้โอนความเสี่ยงและผลตอบแทนที่มีนัยสำคัญของความเป็นเจ้าของสินค้าให้กับผู้ซื้อแล้ว รายได้จากการขายแสดงมูลค่าตามราคาในใบกำกับสินค้าโดยไม่รวมภาษีมูลค่าเพิ่ม สำหรับสินค้าที่ได้ส่งมอบหลังจากหักส่วนลดแล้ว

###### รายได้ค่าเช่า

รายได้ค่าเช่ารับรู้ตามอายุของสัญญาเช่าตามเกณฑ์คงค้าง

###### ดอกเบี้ยรับ

ดอกเบี้ยรับถือเป็นรายได้ตามเกณฑ์คงค้างโดยคำนึงถึงอัตราผลตอบแทนที่แท้จริง

##### 4.2 เงินสดและรายการเทียบเท่าเงินสด

เงินสดและรายการเทียบเท่าเงินสด หมายถึง เงินสดและเงินฝากธนาคาร และเงินลงทุนระยะสั้นที่มีสภาพคล่องสูง ซึ่งถึงกำหนดจ่ายคืนภายในระยะเวลาไม่เกิน 3 เดือนนับจากวันที่ได้มา และไม่มีข้อจำกัดในการเบิกใช้

##### 4.3 ลูกหนี้การค้า

ลูกหนี้การค้าแสดงมูลค่าตามจำนวนมูลค่าสุทธิที่จะได้รับ บริษัทฯบันทึกค่าเผื่อหนี้สงสัยจะสูญสำหรับผลขาดทุนโดยประมาณที่อาจเกิดขึ้นจากการเก็บเงินจากลูกหนี้ไม่ได้ ซึ่งโดยทั่วไปพิจารณาจากประสบการณ์การเก็บเงินและการวิเคราะห์อายุหนี้

##### 4.4 สินค้าคงเหลือ

สินค้าสำเร็จรูป และสินค้าระหว่างผลิตแสดงมูลค่าตามราคาทุน (คำนวณโดยวิธีถ่วงน้ำหนัก) หรือมูลค่าสุทธิที่จะได้รับแล้วแต่ราคาใดจะต่ำกว่า ราคาทุนดังกล่าวหมายถึงต้นทุนในการผลิตทั้งหมดรวมทั้งค่าโสหุ้ยโรงงานด้วย

วัตถุดิบแสดงมูลค่าตามราคาทุน (คำนวณโดยวิธีถ่วงน้ำหนัก) หรือมูลค่าสุทธิที่จะได้รับแล้วแต่ราคาใดจะต่ำกว่า และจะถือเป็นส่วนหนึ่งของต้นทุนการผลิตเมื่อมีการเบิกใช้

อะไหล่และวัสดุสิ้นเปลืองแสดงมูลค่าตามราคาทุนถ่วงเฉลี่ยหรือมูลค่าสุทธิที่จะได้รับแล้วแต่ราคาใดจะต่ำกว่า และจะถือเป็นส่วนหนึ่งของต้นทุนการผลิตเมื่อมีการเบิกใช้

#### 4.5 เงินลงทุน

- ก) เงินลงทุนในตราสารทุนที่ไม่อยู่ในความต้องการของตลาดถือเป็นเงินลงทุนทั่วไป ซึ่งแสดงในราคาทุนสุทธิจากค่าเผื่อการด้อยค่าของเงินลงทุน (ถ้ามี)
- ข) เงินลงทุนในบริษัทย่อยที่แสดงอยู่ในงบการเงินเฉพาะกิจการแสดงมูลค่าตามวิธีราคาทุน บริษัทฯ ใช้วิธีถัวเฉลี่ยถ่วงน้ำหนักในการคำนวณต้นทุนของเงินลงทุน
- เมื่อมีการจำหน่ายเงินลงทุน ผลต่างระหว่างสิ่งตอบแทนสุทธิที่ได้รับกับมูลค่าตามบัญชีของเงินลงทุน จะถูกบันทึกเป็นรายได้หรือค่าใช้จ่ายในส่วนของกำไรหรือขาดทุน

#### 4.6 อสังหาริมทรัพย์เพื่อการลงทุน

บริษัทฯ วัดมูลค่าเริ่มแรกของอสังหาริมทรัพย์เพื่อการลงทุนด้วยราคาทุนซึ่งรวมต้นทุนการทำรายการ หลังจากนั้น บริษัทฯ จะวัดมูลค่าอสังหาริมทรัพย์เพื่อการลงทุนด้วยมูลค่ายุติธรรม บริษัทฯ รับรู้ผลกำไรหรือขาดทุนที่เกิดขึ้นจากการเปลี่ยนแปลงมูลค่ายุติธรรมของอสังหาริมทรัพย์เพื่อการลงทุนในส่วนของกำไรหรือขาดทุนในปีที่เกิดขึ้น

บริษัทฯ รับรู้ผลต่างระหว่างจำนวนเงินที่ได้รับสุทธิจากการจำหน่ายกับมูลค่าตามบัญชีของสินทรัพย์ ในส่วนของกำไรหรือขาดทุนในงวดที่ตัดรายการอสังหาริมทรัพย์เพื่อการลงทุนออกจากบัญชี

#### 4.7 ที่ดิน อาคารและอุปกรณ์และค่าเสื่อมราคา

ที่ดินแสดงมูลค่าตามราคาที่ดีที่สุดหักค่าเผื่อการด้อยค่าของสินทรัพย์ (ถ้ามี)

ต้นทุนเหมืองแร่แสดงมูลค่าตามราคาทุนหักค่าสูญสิ้นสะสม และค่าเผื่อการด้อยค่าของสินทรัพย์ (ถ้ามี)

อาคารและอุปกรณ์แสดงมูลค่าตามราคาทุนหักค่าเสื่อมราคาสะสม และค่าเผื่อการด้อยค่าของสินทรัพย์ (ถ้ามี)

บริษัทฯ บันทึกมูลค่าเริ่มแรกของที่ดินในราคาทุน ณ วันที่ได้สินทรัพย์มา หลังจากนั้นบริษัทฯ จัดให้มีการประเมินราคาของที่ดินโดยผู้ประเมินราคาอิสระ ซึ่งใช้เกณฑ์ราคาตลาด (Market Approach) และบันทึกสินทรัพย์ดังกล่าวในราคาที่ดีที่สุด ทั้งนี้บริษัทฯ จัดให้มีการประเมินราคาสินทรัพย์ดังกล่าวเป็นครั้งคราวเพื่อมิให้ราคาตามบัญชี ณ วันสิ้นรอบระยะเวลารายงานแตกต่างจากมูลค่ายุติธรรมอย่างมีสาระสำคัญ

บริษัทฯ บันทึกส่วนต่างซึ่งเกิดจากการตีราคาสินทรัพย์ดังต่อไปนี้

- บริษัทฯ บันทึกกำไรตามบัญชีของสินทรัพย์ที่เพิ่มขึ้นจากการตีราคาใหม่ในกำไรขาดทุน เบ็ดเสร็จจึ้นและรับรู้จำนวนสะสมในบัญชี “ส่วนเกินทุนจากการตีราคาสินทรัพย์” ในส่วนของผู้ถือหุ้น อย่างไรก็ตาม หากสินทรัพย์นั้นเคยมีการตีราคาลดลงและบริษัทฯ ได้รับรู้ราคาที่ลดลง ในส่วนของกำไรหรือขาดทุนแล้ว ส่วนที่เพิ่มจากการตีราคาใหม่นี้จะถูกรับรู้เป็นรายได้ไม่เกินจำนวนที่เคยลดลงซึ่งรับรู้เป็นค่าใช้จ่ายปีก่อนแล้ว



- บริษัทฯรับรู้ราคาตามบัญชีของสินทรัพย์ที่ลดลงจากการตีราคาใหม่ในส่วนของกำไรหรือขาดทุน อย่างไรก็ตาม หากสินทรัพย์นั้นเคยมีการตีราคาเพิ่มขึ้นและยังมียอดคงค้างของบัญชี “ส่วนเกินทุนจากการตีราคาสินทรัพย์” อยู่ในส่วนของผู้ถือหุ้น ส่วนที่ลดลงจากการตีราคาใหม่ จะถูกรับรู้ในกำไรขาดทุนเบ็ดเสร็จอื่นในจำนวนที่ไม่เกินยอดคงเหลือของบัญชี “ส่วนเกินทุนจากการตีราคาสินทรัพย์”

ค่าเสื่อมราคาของอาคารและอุปกรณ์คำนวณจากราคาทุนของสินทรัพย์โดยวิธีเส้นตรงตามอายุการให้ประโยชน์โดยประมาณดังนี้

อาคารและสิ่งปลูกสร้าง	-	5 - 30	ปี
เครื่องจักร เครื่องมือและอุปกรณ์	-	5 - 30	ปี
เครื่องตกแต่งและเครื่องใช้สำนักงาน	-	3 - 10	ปี
ยานพาหนะ	-	5 - 10	ปี

ค่าเสื่อมราคารวมอยู่ในการคำนวณผลการดำเนินงาน

ไม่มีการคิดค่าเสื่อมราคาสำหรับที่ดินและสินทรัพย์ระหว่างก่อสร้าง

บริษัทฯ ตัดรายการที่ดิน อาคาร และอุปกรณ์ ออกจากบัญชี เมื่อจำหน่ายสินทรัพย์หรือคาดว่าจะไม่ได้รับประโยชน์เชิงเศรษฐกิจในอนาคตจากการใช้หรือการจำหน่ายสินทรัพย์ รายการผลกำไรหรือขาดทุนจากการจำหน่ายสินทรัพย์จะรับรู้ในส่วนของกำไรหรือขาดทุนเมื่อบริษัทฯ ตัดรายการสินทรัพย์นั้นออกจากบัญชี

ต้นทุนเหมืองแร่ที่ใช้เป็นแหล่งวัตถุดิบในการผลิตปูนซีเมนต์ประกอบด้วย

- ต้นทุนเหมืองแร่ซึ่งบริษัทฯ มีกรรมสิทธิ์ จำนวนจากต้นทุนการซื้อที่ดินและต้นทุนในการพัฒนาเหมืองแร่
- ต้นทุนเหมืองแร่ซึ่งบริษัทฯ ไม่มีกรรมสิทธิ์ จำนวนจากต้นทุนในการพัฒนาเหมืองแร่ ค่าตรวจสภาพป่า และค่าปลูกป่าชดเชย

โดยต้นทุนเหมืองแร่ดังกล่าว จำนวนค่าสูญสิ้นในแต่ละปีตามอัตราร้อยละของปริมาณแร่ที่ได้รับจริงในปีนั้นเทียบกับปริมาณแร่ที่คาดว่าจะได้รับทั้งหมด

#### 4.8 รายการธุรกิจกับบุคคลหรือกิจการที่เกี่ยวข้องกัน

บุคคลหรือกิจการที่เกี่ยวข้องกันกับบริษัทฯ หมายถึง บุคคลหรือกิจการที่มีอำนาจควบคุมบริษัทฯ หรือถูกบริษัทฯ ควบคุมไม่ว่าจะเป็น โดยทางตรงหรือทางอ้อม หรืออยู่ภายใต้การควบคุมเดียวกันกับบริษัทฯ

นอกจากนี้บุคคลหรือกิจการที่เกี่ยวข้องกันยังหมายรวมถึงบริษัทร่วมและบุคคลที่มีสิทธิออกเสียง โดยทางตรงหรือทางอ้อมซึ่งทำให้มีอิทธิพลอย่างเป็นสาระสำคัญต่อบริษัทฯ ผู้บริหารสำคัญ กรรมการหรือพนักงานของบริษัทฯ ที่มีอำนาจในการวางแผนและควบคุมการดำเนินงานของบริษัทฯ

#### 4.9 สัญญาเช่าระยะยาว

สัญญาเช่าที่ดิน อาคาร และอุปกรณ์ที่ความเสี่ยงและผลตอบแทนของความเป็นเจ้าของส่วนใหญ่ไม่ได้โอนไปให้กับผู้เช่าถือเป็นสัญญาเช่าดำเนินงาน จำนวนเงินที่จ่ายตามสัญญาเช่าดำเนินงานรับรู้เป็นค่าใช้จ่ายในส่วนของกำไรหรือขาดทุนตามวิธีเส้นตรงตลอดอายุของสัญญาเช่า

#### 4.10 เงินตราต่างประเทศ

รายการที่เป็นเงินตราต่างประเทศแปลงค่าเป็นเงินบาทโดยใช้อัตราแลกเปลี่ยน ณ วันที่เกิดรายการสินทรัพย์และหนี้สินที่เป็นตัวเงินซึ่งอยู่ในสกุลเงินตราต่างประเทศได้แปลงค่าเป็นเงินบาทโดยใช้อัตราแลกเปลี่ยน ณ วันสิ้นรอบระยะเวลารายงาน

กำไรและขาดทุนที่เกิดจากการเปลี่ยนแปลงในอัตราแลกเปลี่ยนได้รวมอยู่ในการคำนวณผลกำไรดำเนินงาน

#### 4.11 การด้อยค่าของสินทรัพย์

ทุกวันสิ้นรอบระยะเวลารายงาน บริษัทฯ จะทำการประเมินการด้อยค่าของที่ดิน อาคารและอุปกรณ์ของบริษัทฯ หากมีข้อบ่งชี้ว่าสินทรัพย์ดังกล่าวอาจด้อยค่า บริษัทฯ รับรู้ขาดทุนจากการด้อยค่าเมื่อมูลค่าที่คาดว่าจะได้รับคืนของสินทรัพย์มีมูลค่าต่ำกว่ามูลค่าตามบัญชีของสินทรัพย์นั้น ทั้งนี้มูลค่าที่คาดว่าจะได้รับคืนหมายถึงมูลค่ายุติธรรมหักต้นทุนในการขายของสินทรัพย์หรือมูลค่าจากการใช้สินทรัพย์แล้วแต่ราคาใดจะสูงกว่า ในการประเมินมูลค่าจากการใช้สินทรัพย์ บริษัทฯ ประเมินการกระแสเงินสดในอนาคตที่กิจการคาดว่าจะได้รับจากสินทรัพย์และคำนวณคิดลดเป็นมูลค่าปัจจุบันโดยใช้อัตราคิดลดก่อนภาษีที่สะท้อนถึงการประเมินความเสี่ยงในสภาพตลาดปัจจุบันของเงินสดตามระยะเวลาและความเสี่ยงซึ่งเป็นลักษณะเฉพาะของสินทรัพย์ที่กำลังพิจารณาอยู่ ในการประเมินมูลค่ายุติธรรมหักต้นทุนในการขาย บริษัทฯ ใช้แบบจำลองการประเมินมูลค่าที่ดีที่สุดซึ่งเหมาะสมกับสินทรัพย์ ซึ่งสะท้อนถึงจำนวนเงินที่กิจการสามารถจะได้มาจากการจำหน่ายสินทรัพย์หักด้วยต้นทุนในการจำหน่าย โดยการจำหน่ายนั้นผู้ซื้อและผู้ขายมีความรอบรู้และเต็มใจในการแลกเปลี่ยนและสามารถต่อรองราคากันได้อย่างเป็นอิสระในลักษณะของผู้ที่ไม่มี ความเกี่ยวข้องกัน

บริษัทฯ จะรับรู้รายการขาดทุนจากการด้อยค่าในส่วนของกำไรหรือขาดทุน ยกเว้นในกรณีของที่ดินซึ่งใช้วิธีการตีราคาใหม่และได้บันทึกส่วนเกินทุนจากการตีราคาใหม่ไว้ในส่วนของผู้ถือหุ้น ขาดทุนจากการด้อยค่าจะรับรู้ในส่วนของผู้ถือหุ้นไม่เกินไปกว่าส่วนเกินทุนจากการตีราคาที่เคยบันทึกไว้

หากในการประเมินการด้อยค่าของสินทรัพย์ มีข้อบ่งชี้ที่แสดงให้เห็นว่าผลขาดทุนจากการด้อยค่าของสินทรัพย์ที่รับรู้ในงวดก่อนได้หมดไปหรือลดลง บริษัทฯจะประมาณมูลค่าที่คาดว่าจะได้รับคืนของสินทรัพย์นั้น และจะกลับรายการผลขาดทุนจากการด้อยค่าที่รับรู้ในงวดก่อนก็ต่อเมื่อมีการเปลี่ยนแปลงประมาณการที่ใช้กำหนดมูลค่าที่คาดว่าจะได้รับคืนภายหลังจากการรับรู้ผลขาดทุนจากการด้อยค่าครั้งล่าสุด โดยมูลค่าตามบัญชีของสินทรัพย์ที่เพิ่มขึ้นจากการกลับรายการผลขาดทุนจากการด้อยค่าต้องไม่สูงกว่ามูลค่าตามบัญชีที่ควรจะเป็นหากกิจการไม่เคยรับรู้ผลขาดทุนจากการด้อยค่าของสินทรัพย์ในงวดก่อนๆ บริษัทฯจะบันทึกกลับรายการผลขาดทุนจากการด้อยค่าของสินทรัพย์โดยรับรู้ไปยังส่วนของกำไรหรือขาดทุนทันที เว้นแต่สินทรัพย์นั้นแสดงด้วยราคาที่ดีใหม่ การกลับรายการส่วนที่เกินกว่ามูลค่าตามบัญชีที่ควรจะเป็นถือเป็นการตีราคาสินทรัพย์เพิ่ม

#### 4.12 ผลประโยชน์พนักงาน

##### *ผลประโยชน์ระยะสั้นของพนักงาน*

บริษัทฯรับรู้เงินเดือน ค่าจ้าง โบนัส และเงินสมทบทุนกองทุนประกันสังคมเป็นค่าใช้จ่ายเมื่อเกิดรายการ

##### *ผลประโยชน์หลังออกจากงานของพนักงาน*

###### *โครงการสมทบเงิน*

บริษัทฯและพนักงานได้ร่วมกันจัดตั้งกองทุนสำรองเลี้ยงชีพ ซึ่งประกอบด้วยเงินที่พนักงานจ่ายสะสมและเงินที่บริษัทฯจ่ายสมทบให้เป็นรายเดือน สินทรัพย์ของกองทุนสำรองเลี้ยงชีพได้แยกออกจากสินทรัพย์ของบริษัทฯ เงินที่บริษัทฯจ่ายสมทบกองทุนสำรองเลี้ยงชีพบันทึกเป็นค่าใช้จ่ายในปีที่เกิดรายการ

###### *โครงการผลประโยชน์หลังออกจากงาน*

บริษัทฯมีภาระสำหรับเงินชดเชยที่ต้องจ่ายให้แก่พนักงานเมื่อออกจากงานตามกฎหมายแรงงาน ซึ่งบริษัทฯถือว่าเงินชดเชยดังกล่าวเป็น โครงการผลประโยชน์หลังออกจากงานสำหรับพนักงาน

บริษัทฯคำนวณหนี้สินตามโครงการผลประโยชน์หลังออกจากงานของพนักงาน โดยใช้วิธีคิดลดแต่ละหน่วยที่ประมาณการไว้ (Projected Unit Credit Method) โดยผู้เชี่ยวชาญอิสระได้ทำการประเมินภาระผูกพันดังกล่าวตามหลักคณิตศาสตร์ประกันภัย

บริษัทฯรับรู้ต้นทุนบริการในอดีตตามวิธีเส้นตรงตลอดช่วงอายุงานเฉลี่ยจนกว่าผลประโยชน์นั้นจะตกเป็นสิทธิขาดของพนักงาน กิจการต้องรับรู้กำไรหรือขาดทุนจากการลดลงของขนาดโครงการ และการจ่ายคืนผลประโยชน์ของโครงการให้แก่พนักงานเมื่อมีการลดขนาดโครงการลง

ผลกำไรหรือขาดทุนจากการประมาณตามหลักคณิตศาสตร์ประกันภัยจะรับรู้เป็นรายได้หรือค่าใช้จ่าย หากจำนวนของมูลค่าสะสมสุทธิของผลกำไรหรือขาดทุนจากการประมาณการตามหลักคณิตศาสตร์ประกันภัยที่ยังไม่ได้รับรู้ ณ วันสุดท้ายของรอบระยะเวลาบัญชีก่อนมีจำนวนเกินกว่าร้อยละ 10 ของภาระผูกพันตามโครงการผลประโยชน์ ณ วันนั้น โดยบริษัทฯ จะทยอยรับรู้ส่วนเกินดังกล่าวไปตลอดอายุงานถัวเฉลี่ยที่คาดว่าจะเหลืออยู่ของพนักงานในโครงการ

หนี้สินของโครงการผลประโยชน์หลังออกจากงานของพนักงาน ประกอบด้วยมูลค่าปัจจุบันของภาระผูกพันตามโครงการผลประโยชน์ หักด้วยต้นทุนบริการในอดีตที่ยังไม่ได้รับรู้ และผลกำไรหรือขาดทุนจากการประมาณการตามหลักคณิตศาสตร์ประกันภัยที่ยังไม่ได้รับรู้

#### 4.13 ประมวลการหนี้สิน

บริษัทฯ จะบันทึกประมวลการหนี้สินไว้ในบัญชีเมื่อภาระผูกพันซึ่งเป็นผลมาจากเหตุการณ์ในอดีตได้เกิดขึ้นแล้วและมีความเป็นไปได้ค่อนข้างแน่นอนว่าบริษัทฯ จะเสียทรัพยากรเชิงเศรษฐกิจไปเพื่อปลดเปลื้องภาระผูกพันนั้น และบริษัทฯ สามารถประมาณมูลค่าภาระผูกพันนั้น ได้อย่างน่าเชื่อถือ

#### 4.14 ภาษีเงินได้

ภาษีเงินได้ประกอบด้วยภาษีเงินได้ปัจจุบันและภาษีเงินได้รอการตัดบัญชี

##### ภาษีเงินได้ปัจจุบัน

บริษัทฯ บันทึกภาษีเงินได้ปัจจุบันตามจำนวนที่คาดว่าจะจ่ายให้กับหน่วยงานจัดเก็บภาษีของรัฐ โดยคำนวณจากกำไรทางภาษีตามหลักเกณฑ์ที่กำหนดในกฎหมายภาษีอากร

##### ภาษีเงินได้รอการตัดบัญชี

บริษัทฯ บันทึกภาษีเงินได้รอการตัดบัญชีของผลแตกต่างชั่วคราวระหว่างราคาตามบัญชีของสินทรัพย์และหนี้สิน ณ วันสิ้นรอบระยะเวลารายงานกับฐานภาษีของสินทรัพย์และหนี้สินที่เกี่ยวข้องนั้น โดยใช้อัตราภาษีที่มีผลบังคับใช้ ณ วันสิ้นรอบระยะเวลารายงาน

บริษัทฯ รับรู้หนี้สินภาษีเงินได้รอการตัดบัญชีของผลแตกต่างชั่วคราวที่ต้องเสียภาษีทุกรายการ แต่รับรู้สินทรัพย์ภาษีเงินได้รอการตัดบัญชีสำหรับผลแตกต่างชั่วคราวที่ใช้หักภาษี รวมทั้งผลขาดทุนทางภาษีที่ยังไม่ได้ใช้ในจำนวนเท่าที่มีความเป็นไปได้ค่อนข้างแน่ที่บริษัทฯ จะมีกำไรทางภาษีในอนาคตเพียงพอที่จะใช้ประโยชน์จากผลแตกต่างชั่วคราวที่ใช้หักภาษีและผลขาดทุนทางภาษีที่ยังไม่ได้ใช้นั้น

บริษัทฯ จะทบทวนมูลค่าตามบัญชีของสินทรัพย์ภาษีเงินได้รอการตัดบัญชี ณ ทุกสิ้นรอบระยะเวลารายงานและจะทำการปรับลดมูลค่าตามบัญชีดังกล่าว หากมีความเป็นไปได้ค่อนข้างแน่ที่บริษัทฯ จะไม่มีกำไรทางภาษีเพียงพอต่อการนำสินทรัพย์ภาษีเงินได้รอการตัดบัญชีทั้งหมดหรือบางส่วนมาใช้ประโยชน์

บริษัทฯ จะบันทึกภาษีเงินได้รอการตัดบัญชีโดยตรงไปยังส่วนของผู้ถือหุ้นหากภาษีที่เกิดขึ้นเกี่ยวข้องกับรายการที่ได้บันทึกโดยตรงไปยังส่วนของผู้ถือหุ้น

## 5. การใช้ดุลยพินิจและประมาณการทางบัญชีที่สำคัญ

ในการจัดทำงบการเงินตามมาตรฐานการรายงานทางการเงิน ฝ่ายบริหารจำเป็นต้องใช้ดุลยพินิจและการประมาณการในเรื่องที่มีความไม่แน่นอนเสมอ การใช้ดุลยพินิจและการประมาณการดังกล่าวนี้ส่งผลกระทบต่อจำนวนเงินที่แสดงในงบการเงินและต่อข้อมูลที่แสดงในหมายเหตุประกอบงบการเงิน ผลที่เกิดขึ้นจริงอาจแตกต่างไปจากจำนวนที่ประมาณการไว้ การใช้ดุลยพินิจและการประมาณการที่สำคัญมีดังนี้

### สัญญาเช่า

ในการพิจารณาประเภทของสัญญาเช่าว่าเป็นสัญญาเช่าดำเนินงานหรือสัญญาเช่าทางการเงิน ฝ่ายบริหารได้ใช้ดุลยพินิจในการประเมินเงื่อนไขและรายละเอียดของสัญญาเพื่อพิจารณาว่าบริษัทฯ ได้โอนหรือรับโอนความเสี่ยงและผลประโยชน์ในสินทรัพย์ที่เช่าดังกล่าวแล้วหรือไม่

### ค่าเผื่อหนี้สงสัยจะสูญของลูกหนี้

ในการประมาณค่าเผื่อหนี้สงสัยจะสูญของลูกหนี้ ฝ่ายบริหารจำเป็นต้องใช้ดุลยพินิจในการประมาณการผลขาดทุนที่คาดว่าจะเกิดขึ้นจากลูกหนี้แต่ละราย โดยคำนึงถึงประสบการณ์การเก็บเงินในอดีตอายุของหนี้ที่ค้างค้างและสถานะเศรษฐกิจที่เป็นอยู่ในขณะนั้น เป็นต้น

### ค่าเผื่อการลดลงของมูลค่าสินค้าคงเหลือ

ในการประมาณค่าเผื่อการลดลงของมูลค่าสินค้าคงเหลือ ฝ่ายบริหารได้ใช้ดุลยพินิจในการประมาณมูลค่าสุทธิที่จะได้รับของสินค้าคงเหลือ โดยจำนวนเงินที่คาดว่าจะได้รับจากสินค้าคงเหลือพิจารณาจากการเปลี่ยนแปลงของราคาขายหรือต้นทุนที่เกี่ยวข้องโดยตรงกับเหตุการณ์ที่เกิดขึ้นภายหลังวันที่ในงบการเงิน และฝ่ายบริหารได้ใช้ดุลยพินิจในการประมาณการผลขาดทุนที่คาดว่าจะเกิดขึ้นจากสินค้าเสื่อมคุณภาพ โดยคำนึงถึงอายุของสินค้าคงเหลือและสถานะเศรษฐกิจที่เป็นอยู่ในขณะนั้น

### มูลค่ายุติธรรมของเครื่องมือทางการเงิน

ในการประเมินมูลค่ายุติธรรมของเครื่องมือทางการเงินที่ไม่มีการซื้อขายในตลาดและไม่สามารถหาราคาได้ในตลาดซื้อขายคล่อง ฝ่ายบริหารต้องใช้ดุลยพินิจในการประมาณมูลค่ายุติธรรมของเครื่องมือทางการเงินดังกล่าว โดยใช้เทคนิคและแบบจำลองการประเมินมูลค่า ซึ่งตัวแปรที่ใช้ในแบบจำลองได้มาจากการเทียบเคียงกับตัวแปรที่มีอยู่ในตลาด โดยคำนึงถึงสภาพคล่อง ข้อมูลความสัมพันธ์ และการเปลี่ยนแปลงของมูลค่าของเครื่องมือทางการเงินในระยะยาว

### ค่าเผื่อการด้อยค่าของเงินลงทุนในหลักทรัพย์

บริษัทฯ จะตั้งค่าเผื่อการด้อยค่าของเงินลงทุนในเงินลงทุนทั่วไปเมื่อมูลค่ายุติธรรมของเงินลงทุนดังกล่าวได้ลดลงอย่างมีสาระสำคัญและเป็นระยะเวลานาน หรือเมื่อมีข้อบ่งชี้ของการด้อยค่า การที่จะสรุปว่าเงินลงทุนดังกล่าวได้ลดลงอย่างมีสาระสำคัญหรือเป็นระยะเวลานานหรือไม่นั้นจำเป็นต้องใช้ดุลยพินิจของฝ่ายบริหาร

### ที่ดิน อาคารและอุปกรณ์และค่าเสื่อมราคา

ในการคำนวณค่าเสื่อมราคาของอาคารและอุปกรณ์ ฝ่ายบริหารจำเป็นต้องทำการประมาณอายุการให้ประโยชน์และมูลค่าคงเหลือเมื่อเลิกใช้งานของอาคารและอุปกรณ์ และต้องทบทวนอายุการให้ประโยชน์และมูลค่าคงเหลือใหม่หากมีการเปลี่ยนแปลงเกิดขึ้น

บริษัทฯ แสดงมูลค่าของที่ดินด้วยราคาที่ดีที่สุด ซึ่งราคาที่ดีที่สุดนี้ได้ประเมินโดยผู้ประเมินราคาอิสระ โดยใช้วิธีเปรียบเทียบราคาตลาด ซึ่งการประเมินมูลค่าดังกล่าวต้องอาศัยข้อสมมติฐานและการประมาณการบางประการ

นอกจากนี้ฝ่ายบริหารจำเป็นต้องสอบทานการค้ำค่าของที่ดิน อาคารและอุปกรณ์ในแต่ละช่วงเวลา และบันทึกขาดทุนจากการค้ำค่าหากคาดว่ามูลค่าที่คาดว่าจะได้รับคืนต่ำกว่ามูลค่าตามบัญชีของสินทรัพย์นั้น ในการนี้ฝ่ายบริหารจำเป็นต้องใช้ดุลยพินิจที่เกี่ยวข้องกับการคาดการณ์รายได้และค่าใช้จ่ายในอนาคตซึ่งเกี่ยวเนื่องกับสินทรัพย์นั้น

#### สินทรัพย์ภาษีเงินได้รอการตัดบัญชี

บริษัทฯ จะรับรู้สินทรัพย์ภาษีเงินได้รอการตัดบัญชีสำหรับผลแตกต่างชั่วคราวที่ใช้หักภาษีและขาดทุนทางภาษีที่ไม่ได้ใช้เมื่อมีความเป็นไปได้ก่อนข้างแนวว่าบริษัทฯ จะมีกำไรทางภาษีในอนาคตเพียงพอที่จะใช้ประโยชน์จากผลแตกต่างชั่วคราวและขาดทุนนั้น ในการนี้ฝ่ายบริหารจำเป็นต้องประมาณการว่าบริษัทฯ ควรรับรู้จำนวนสินทรัพย์ภาษีเงินได้รอการตัดบัญชีเป็นจำนวนเท่าใด โดยพิจารณาถึงจำนวนกำไรทางภาษีที่คาดว่าจะเกิดในอนาคตในแต่ละช่วงเวลา

#### ผลประโยชน์หลังออกจากงานของพนักงานตามโครงการผลประโยชน์

หนี้สินตามโครงการผลประโยชน์หลังออกจากงานของพนักงานประมาณขึ้นตามหลักคณิตศาสตร์ประกันภัย ซึ่งต้องอาศัยข้อสมมติฐานต่างๆ ในการประมาณการนั้น เช่น อัตราคิดลด อัตราการขึ้นเงินเดือนในอนาคต อัตราภรรยา และอัตราการเปลี่ยนแปลงในจำนวนพนักงาน เป็นต้น

## 6. เงินสดและรายการเทียบเท่าเงินสด

(หน่วย: พันบาท)

	งบการเงินรวม		งบการเงินเฉพาะกิจการ	
	2555	2554	2555	2554
เงินฝากธนาคาร	80,067	75,327	62,107	48,191
รวม	80,067	75,327	62,107	48,191

ณ วันที่ 31 ธันวาคม 2555 เงินฝากออมทรัพย์มีอัตราดอกเบี้ยร้อยละ 0.63 ต่อปี (2554: ร้อยละ 0.20 ถึง 2.38 ต่อปี)



7. รายการธุรกิจกับกิจการที่เกี่ยวข้องกัน

ในระหว่างปี บริษัทฯและบริษัทย่อยมีรายการธุรกิจที่สำคัญกับบุคคลหรือกิจการที่เกี่ยวข้องกัน รายการธุรกิจดังกล่าวเป็นไปตามเงื่อนไขทางการค้าและเกณฑ์ตามที่ตกลงกันระหว่างบริษัทฯ บริษัทย่อยและบุคคลหรือกิจการที่เกี่ยวข้องกันเหล่านั้น ซึ่งเป็นไปตามปกติธุรกิจโดยสามารถสรุปได้ ดังนี้

(หน่วย: ล้านบาท)

	งบการเงินรวม		งบการเงินเฉพาะกิจการ	
	2555	2554	2555	2554
<b>รายการธุรกิจกับบริษัทย่อย</b>				
(ตัดออกจากงบการเงินรวมแล้ว)				
ขายสินค้า	-	-	30	33
ดอกเบี้ยรับ	-	-	-	13
ดอกเบี้ยจ่าย	-	-	7	2
<b>รายการธุรกิจกับบริษัทที่เกี่ยวข้องกัน</b>				
ขายสินค้าและวัตถุดิบ	13	17	2	2
รายได้จากการให้เช่าเครื่องหมายการค้า	2	2	2	2
ซื้อสินค้า	847	737	715	633
ค่าบริการวิชาชีพเทคนิค	3	1	3	1
ค่าสิทธิในการใช้เครื่องหมายการค้า	2	2	2	2
ค่าบริการการจัดการ	110	116	92	101
ค่าปรับในการซื้อสินค้าไม่ครบตามสัญญา	8	11	8	11
ดอกเบี้ยจ่าย	63	74	63	74

ยอดคงค้างระหว่างบริษัทฯ บริษัทย่อยและกิจการที่เกี่ยวข้องกัน ณ วันที่ 31 ธันวาคม 2555 และ 2554 มีรายละเอียดดังนี้

(หน่วย: พันบาท)

	งบการเงินรวม		งบการเงินเฉพาะกิจการ	
	2555	2554	2555	2554
<b>เงินฝากธนาคาร - กิจการที่เกี่ยวข้องกัน</b>				
สถาบันการเงินที่เกี่ยวข้องกัน (มีผู้ถือหุ้นร่วมกัน)	7,900	10,099	4,283	7,237
รวมเงินฝากธนาคารกับกิจการที่เกี่ยวข้องกัน	7,900	10,099	4,283	7,237

(หน่วย: พันบาท)

	งบการเงินรวม		งบการเงินเฉพาะกิจการ	
	2555	2554	2555	2554
<b>ลูกหนี้การค้าและลูกหนี้อื่น - กิจการที่เกี่ยวข้องกัน</b>				
<b>(หมายเหตุข้อ 8)</b>				
บริษัทย่อย	-	-	10,669	3,531
บริษัทที่เกี่ยวข้องกัน (มีผู้ถือหุ้นร่วมกัน)	21,130	14,659	20,488	13,807
รวมลูกหนี้การค้าและลูกหนี้อื่นกิจการที่เกี่ยวข้องกัน	21,130	14,659	31,157	17,338
<b>เงินกู้ยืมระยะสั้น - กิจการที่เกี่ยวข้องกัน</b>				
<b>(หมายเหตุข้อ 13)</b>				
สถาบันการเงินที่เกี่ยวข้องกัน (มีผู้ถือหุ้นร่วมกัน)	250,000	180,000	250,000	180,000
รวมเงินกู้ยืมระยะสั้นจากกิจการที่เกี่ยวข้องกัน	250,000	180,000	250,000	180,000
<b>เจ้าหนี้การค้าและเจ้าหนี้อื่น - กิจการที่เกี่ยวข้องกัน</b>				
<b>(หมายเหตุข้อ 15)</b>				
บริษัทย่อย	-	-	8,264	4,707
บริษัทที่เกี่ยวข้องกัน (มีผู้ถือหุ้นร่วมกัน)	493,065	380,866	334,826	294,281
รวมเจ้าหนี้การค้าและเจ้าหนี้อื่นกิจการที่เกี่ยวข้องกัน	493,065	380,866	343,090	298,988
<b>เงินกู้ยืมระยะยาวจากกิจการที่เกี่ยวข้องกัน</b>				
บริษัทย่อย	-	-	275,000	150,000
บริษัทที่เกี่ยวข้องกัน (มีผู้ถือหุ้นร่วมกัน)	800,654	1,069,999	800,654	1,069,999
รวม	800,654	1,069,999	1,075,654	1,219,999
หัก: ส่วนที่ถึงกำหนดชำระภายในหนึ่งปี	(414,654)	(415,999)	(434,654)	(435,999)
รวมเงินกู้ยืมระยะยาวจากกิจการที่เกี่ยวข้องกัน - สุทธิ				
จากส่วนที่ถึงกำหนดชำระภายในหนึ่งปี	386,000	654,000	641,000	784,000

**เงินกู้ยืมระยะยาวจากบริษัท ชลประทานคอนกรีต จำกัด (บริษัทย่อย)**

ยอดคงเหลือ ณ วันที่ 31 ธันวาคม 2555 ประกอบด้วยเงินกู้ยืมสามจำนวน โดยจำนวนแรกเป็นเงินกู้ยืมไม่มีหลักประกันจำนวน 20 ล้านบาท (2554: 20 ล้านบาท) เริ่มกู้ยืมตั้งแต่วันที่ 12 พฤศจิกายน 2552 โดยมีกำหนดชำระคืนเงินต้นภายในเดือนธันวาคม 2556 เงินกู้ยืมจำนวนที่สอง เป็นตัวสัญญาใช้เงินที่ไม่มีหลักประกันจำนวน 130 ล้านบาท ลงวันที่ 29 ธันวาคม 2554 และครบกำหนดชำระคืนในวันที่ 29 ธันวาคม 2558 และสำหรับเงินกู้ยืมจำนวนที่สามเป็นตัวสัญญาใช้เงินที่ไม่มีหลักประกันจำนวน 125 ล้านบาท ลงวันที่ 25 ธันวาคม 2555 และครบกำหนดชำระคืนในวันที่ 29 ธันวาคม 2558 เงินกู้ยืมทั้งหมดมีกำหนดชำระดอกเบี้ยเป็นรายไตรมาส โดยคิดดอกเบี้ยในอัตราลอยตัวตามอัตราเฉลี่ยของดอกเบี้ยเงินฝากประจำสามเดือนจากธนาคารพาณิชย์ในประเทศสามแห่งบวกร้อยละ 2.5 ต่อปี

**เงินกู้ยืมระยะยาวจากบริษัทที่เกี่ยวข้องกัน**

ยอดคงเหลือ ณ วันที่ 31 ธันวาคม 2555 เป็นเงินกู้ยืมที่ไม่มีหลักประกันจำนวน 2.8 ล้านยูโร และ 386 ล้านบาท (2554: 2.8 ล้านยูโร และ 354 ล้านบาท) เงินกู้ยืมจำนวน 2.8 ล้านยูโร เพื่อจ่ายชำระค่าบริการวิชาชีพแก่ CTG S.p.A., Italy ซึ่งเป็นบริษัทย่อยในเครือเดียวกัน โดยคิดดอกเบี้ยในอัตรา EURIBOR สามเดือนบวกร้อยละ 0.5 ต่อปี โดยมีกำหนดชำระดอกเบี้ยเป็นรายไตรมาส ส่วนเงินต้นของเงินกู้ยืมดังกล่าวมีกำหนดชำระคืนภายในวันที่ 15 ธันวาคม 2554 หรือขึ้นอยู่กับคู่สัญญาอาจตกลงขยายระยะเวลาวันที่ครบกำหนดชำระคืนเงินกู้ออกไปอีก 1 ปี หลังจากวันที่ครบกำหนดชำระดังกล่าว เงินกู้ยืมส่วนที่สองจำนวน 386 ล้านบาท (2554: 354 ล้านบาท) เพื่อจ่ายชำระค่าบริการและให้ความช่วยเหลือด้านเทคนิคแก่ Ciments Francais S.A., France โดยคิดดอกเบี้ยในอัตราลอยตัวตามอัตราเฉลี่ยของดอกเบี้ยเงินฝากประจำสามเดือนจากธนาคารพาณิชย์ในประเทศสามแห่งบวกร้อยละ 2.5 ต่อปี และมีกำหนดชำระคืนในวันที่ 31 ตุลาคม 2557

**เงินกู้ยืมระยะยาวจากบริษัท ปูนซีเมนต์เอเชีย จำกัด (มหาชน) (บริษัทที่เกี่ยวข้องกัน)**

ยอดคงเหลือ ณ วันที่ 31 ธันวาคม 2555 เป็นเงินกู้ยืมที่ค้ำประกันโดย Ciments Francais S.A., France จำนวน 300 ล้านบาท (2554: 600 ล้านบาท) คิดดอกเบี้ยในอัตราลอยตัวของดอกเบี้ยลอยตัวซึ่งเท่ากับอัตราลอยตัว MLR จากธนาคารพาณิชย์ในประเทศสามแห่งหักร้อยละ 1.0 ต่อปี โดยมีกำหนดชำระดอกเบี้ยเป็นรายไตรมาส และมีกำหนดชำระคืนเงินต้นเป็นรายปีภายในปี 2556

คำตอบแทนกรรมการและผู้บริหาร

ในระหว่างปีสิ้นสุดวันที่ 31 ธันวาคม 2555 และ 2554 บริษัทฯและบริษัทย่อยมีค่าใช้จ่ายผลประโยชน์พนักงานของกรรมการและผู้บริหาร ดังต่อไปนี้

	(หน่วย: ล้านบาท)			
	งบการเงินรวม		งบการเงินเฉพาะกิจการ	
	2555	2554	2555	2554
ผลประโยชน์ระยะสั้น	2.6	2.5	2.6	2.5

8. ลูกหนี้การค้าและลูกหนี้อื่น

	(หน่วย: พันบาท)			
	งบการเงินรวม		งบการเงินเฉพาะกิจการ	
	2555	2554	2555	2554
<u>ลูกหนี้การค้า - กิจการที่เกี่ยวข้องกัน</u>				
อายุหนี้คงค้างนับจากวันที่ถึงกำหนดชำระ				
ยังไม่ถึงกำหนดชำระ	2,183	1,017	10,540	3,694
ค้างชำระ				
ไม่เกิน 3 เดือน	-	698	133	698
รวมลูกหนี้การค้า - กิจการที่เกี่ยวข้องกัน	2,183	1,715	10,673	4,392
<u>ลูกหนี้การค้า - กิจการที่ไม่เกี่ยวข้องกัน</u>				
อายุหนี้คงค้างนับจากวันที่ถึงกำหนดชำระ				
ยังไม่ถึงกำหนดชำระ	422,079	315,479	296,821	243,785
ค้างชำระ				
ไม่เกิน 3 เดือน	89,098	93,880	62,797	71,747
3 - 6 เดือน	2,754	2,657	1,522	18
6 - 12 เดือน	1,325	3,866	946	1,234
มากกว่า 12 เดือน	7,185	32,153	4,441	6,540
รวม	522,441	448,035	366,527	323,324
หัก: ค่าเผื่อหนี้สงสัยจะสูญ	(8,246)	(41,910)	(5,183)	(5,554)
รวมลูกหนี้การค้ากิจการที่ไม่เกี่ยวข้องกัน, สุทธิ	514,195	406,125	361,344	317,770
รวมลูกหนี้การค้า - สุทธิ	516,378	407,840	372,017	322,162
<u>ลูกหนี้อื่น</u>				
ลูกหนี้อื่น - กิจการที่เกี่ยวข้องกัน	18,947	12,944	20,484	12,946
ลูกหนี้อื่น - กิจการที่ไม่เกี่ยวข้องกัน	4,062	5,026	2,691	3,951
รวมลูกหนี้อื่น	23,009	17,970	23,175	16,897
รวมลูกหนี้การค้าและลูกหนี้อื่น - สุทธิ	539,387	425,810	395,192	339,059

## 9. สินค้าคงเหลือ

(หน่วย: พันบาท)

	งบการเงินรวม					
	ราคาทุน		รายการปรับลดราคาทุน		สินค้านำคงเหลือ-สุทธิ	
	2555	2554	ให้เป็นมูลค่าสุทธิที่จะได้รับ	2555	2554	2555
สินค้าสำเร็จรูป	43,572	39,477	-	-	43,572	39,477
สินค้าระหว่างผลิต	30,668	23,573	-	-	30,668	23,573
ปูนเม็ด	65,424	81,039	(2,000)	(2,000)	63,424	79,039
วัตถุดิบ	273,519	273,354	(4,005)	(4,005)	269,514	269,349
อะไหล่ และวัสดุสิ้นเปลือง	251,636	274,078	(159,233)	(165,012)	92,403	109,066
รวม	664,819	691,521	(165,238)	(171,017)	499,581	520,504

(หน่วย: พันบาท)

	งบการเงินเฉพาะกิจการ					
	ราคาทุน		รายการปรับลดราคาทุน		สินค้านำคงเหลือ-สุทธิ	
	2555	2554	ให้เป็นมูลค่าสุทธิที่จะได้รับ	2555	2554	2555
สินค้าสำเร็จรูป	43,572	39,477	-	-	43,572	39,477
สินค้าระหว่างผลิต	30,668	23,573	-	-	30,668	23,573
ปูนเม็ด	65,424	81,039	(2,000)	(2,000)	63,424	79,039
วัตถุดิบ	270,092	270,214	(4,005)	(4,005)	266,087	266,209
อะไหล่ และวัสดุสิ้นเปลือง	251,636	272,574	(159,233)	(165,012)	92,403	107,562
รวม	661,392	686,877	(165,238)	(171,017)	496,154	515,860

ตามที่กล่าวไว้ในหมายเหตุประกอบงบการเงินข้อ 1 แม้ว่าบริษัทฯ คาดว่าจะกลับมาผลิตปูนเม็ดได้ถึงระดับการผลิตปกติในอนาคตอันใกล้ อย่างไรก็ตาม ณ วันที่ 31 ธันวาคม 2555 ฝ่ายบริหารของบริษัทฯ ยังคงค่าเผื่อการด้อยค่าของอะไหล่สำหรับเครื่องจักรที่เกี่ยวข้องกับการผลิตปูนเม็ดจำนวน 75 ล้านบาท (2554: 80 ล้านบาท) ในงบแสดงฐานะการเงิน

## 10. เงินลงทุนในบริษัทย่อย

เงินลงทุนในบริษัทย่อยตามที่แสดงอยู่ในงบการเงินเฉพาะกิจการ มีรายละเอียดดังต่อไปนี้

บริษัท	ทุนเรียกชำระแล้ว		สัดส่วนเงินลงทุน		ราคาทุน	
	2555	2554	2555	2554	2555	2554
			ร้อยละ	ร้อยละ		
บริษัท ชลประทานคอนกรีต จำกัด	280,000	280,000	99.99	99.99	279,981	279,981
บริษัท นาคา พร็อพเพอร์ตี้ จำกัด	100,000	100,000	100.00	100.00	100,000	100,000
รวม					379,981	379,981
หัก: ค่าเผื่อการด้อยค่าของเงินลงทุน					(93,739)	(93,739)
เงินลงทุนในบริษัทย่อย-สุทธิ					286,242	286,242

ในระหว่างปี 2554 ฝ่ายบริหารของบริษัทฯ ได้บันทึกค่าเผื่อการด้อยค่าของเงินลงทุนในบริษัท นาคา พร็อพเพอร์ตี้ จำกัด เป็นจำนวน 94 ล้านบาท ในส่วนของกำไรหรือขาดทุนในงบการเงินเฉพาะกิจการปี 2554

บริษัทฯ ไม่มีเงินปันผลรับจากบริษัทย่อยในระหว่างปี 2555 และ 2554

## 11. เงินลงทุนระยะยาวอื่น

	งบการเงินรวม		งบการเงินเฉพาะกิจการ	
	2555	2554	2555	2554
ธนาคารกรุงเทพฯ พาณิชยกรรม จำกัด (มหาชน)	-	5,724	-	5,724
บริษัท ชลประทานขนส่ง จำกัด	-	10,399	-	-
บริษัทอื่น	-	116	-	116
รวม	-	16,239	-	5,840
หัก: ค่าเผื่อการด้อยค่าของเงินลงทุน	-	(16,239)	-	(5,840)
เงินลงทุนระยะยาวอื่น - สุทธิ	-	-	-	-

เมื่อวันที่ 12 ตุลาคม 2555 ที่ประชุมวิสามัญผู้ถือหุ้นของบริษัท ชลประทานขนส่ง จำกัด ซึ่งเป็นบริษัทย่อยของบริษัท ชลประทานคอนกรีต จำกัด ได้มีมติพิเศษอนุมัติให้เลิกบริษัท และต่อมาเมื่อวันที่ 1 พฤศจิกายน 2555 ที่ประชุมวิสามัญผู้ถือหุ้นของบริษัท ชลประทานขนส่ง จำกัด ได้มีมติพิเศษอนุมัติเสร็จการชำระบัญชี โดยได้จดทะเบียนเลิกบริษัทและจดทะเบียนเสร็จการชำระบัญชีกับกระทรวงพาณิชย์แล้วเมื่อวันที่ 12 ตุลาคม 2555 และวันที่ 1 พฤศจิกายน 2555 ตามลำดับ

ในระหว่างปี 2555 บริษัทฯ ได้ตัดจำหน่ายเงินลงทุนในธนาคารกรุงเทพฯ พาณิชยกรรม จำกัด (มหาชน) ทั้งจำนวน เนื่องจากธนาคารดังกล่าวถูกศาลพิพากษาให้ล้มละลาย และไม่มีทรัพย์สินเพื่อชำระคืนให้แก่ผู้ถือหุ้น นอกจากนี้บริษัทฯ ยังได้ตัดจำหน่ายเงินลงทุนในบริษัทอื่นทั้งจำนวนเช่นกัน เนื่องจากบริษัทดังกล่าวถูกศาลพิพากษาให้ล้มละลายและเข้าสู่แผนฟื้นฟูกิจการ ซึ่งภายหลังจากดำเนินการตามแผนฟื้นฟูกิจการแล้ว ปรากฏว่าไม่มีทรัพย์สินเพื่อชำระคืนให้แก่ผู้ถือหุ้น

## 12. ที่ดิน อาคารและอุปกรณ์

(หน่วย: พันบาท)

	งบการเงินรวม															
	สินทรัพย์ที่ขึ้นการดำเนินงาน						สินทรัพย์ซึ่งเลิกใช้งานแต่ยังไม่จัดประเภทเป็นสินทรัพย์เพื่อขาย						รวม			
	สินทรัพย์ซึ่งแสดงมูลค่าตามราคาตีพิมพ์			สินทรัพย์ซึ่งแสดงมูลค่าตามราคาทุน			สินทรัพย์ซึ่งแสดงมูลค่าตามราคาตีพิมพ์			สินทรัพย์ซึ่งแสดงมูลค่าตามราคาทุน						
ที่ดิน	ส่วนปรับปรุง	เครื่องจักรและเครื่องมือ	อาคารเช่าและสิ่งปลูกสร้าง	ที่ดิน	ส่วนปรับปรุง	เครื่องจักรและเครื่องมือ	อาคารเช่าและสิ่งปลูกสร้าง	ที่ดิน	ส่วนปรับปรุง	เครื่องจักรและเครื่องมือ	อาคารเช่าและสิ่งปลูกสร้าง	ที่ดิน	ส่วนปรับปรุง	เครื่องจักรและเครื่องมือ	อาคารเช่าและสิ่งปลูกสร้าง	
<b>ราคาทุน/ราคาตีพิมพ์</b>																
ณ วันที่ 1 มกราคม 2554	45,445	577,967	1,733,429	26,639	28,462	115,292	8,465	126,465	549,941	2,995,387	254,772	116,222	7,612,677			
โอนระหว่างสินทรัพย์ที่ใช้งานและเลิกใช้งาน	-	274,472	1,733,832	-	135,286	39,782	(274,472)	126,465	(274,472)	(1,733,852)	(135,286)	(39,782)	-			
ซื้อเพิ่ม	-	-	2,291	54	-	66,399	-	-	-	-	-	-	68,744			
จำหน่าย/ตัดจำหน่าย	-	(207)	(2,305)	(1,082)	(5,035)	-	-	-	-	-	(3,855)	-	(12,484)			
โอนระหว่างบัญชี	-	7,024	54,671	108	967	(62,770)	-	-	-	-	-	-	-			
ณ วันที่ 31 ธันวาคม 2554	45,445	859,256	3,521,938	25,719	159,680	158,703	126,465	275,469	275,469	1,261,535	115,631	76,440	7,668,937			
ซื้อเพิ่ม	-	-	1,636	374	-	61,113	-	-	-	-	-	-	63,123			
จำหน่าย/ตัดจำหน่าย	-	(529)	(3,745)	(1,098)	(933)	(2,295)	-	-	-	-	-	-	(8,600)			
โอนระหว่างบัญชี	175	527	12,448	15	2,210	(15,200)	-	-	-	-	-	-	-			
ตัดราคา	-	-	-	-	-	-	12,000	-	-	-	-	-	220,353			
ณ วันที่ 31 ธันวาคม 2555	45,620	859,254	3,532,277	25,010	160,957	202,321	138,465	275,469	275,469	1,261,535	115,631	76,440	7,943,813			
<b>ค่าเสื่อมราคาสะสม</b>																
ณ วันที่ 1 มกราคม 2554	5,262	457,484	1,047,748	24,518	22,752	-	-	339,040	339,040	2,153,078	246,212	-	4,296,094			
โอนระหว่างสินทรัพย์ที่ใช้งานและเลิกใช้งาน	-	187,331	1,509,857	-	133,066	-	-	(187,331)	(187,331)	(1,509,857)	(133,066)	-	-			
ค่าเสื่อมราคาสำหรับปี	1,221	15,745	91,567	920	832	-	-	-	-	-	-	-	110,285			
ค่าเสื่อมราคาสำหรับส่วนที่จำหน่าย/ตัดจำหน่าย	-	(207)	(2,305)	(1,082)	(5,035)	-	-	-	-	-	(3,855)	-	(12,484)			
ณ วันที่ 31 ธันวาคม 2554	6,483	660,353	2,646,867	24,356	151,615	-	-	151,709	151,709	643,221	109,291	-	4,393,895			
ค่าเสื่อมราคาสำหรับปี	-	21,976	123,287	657	1,209	-	-	-	-	-	-	-	147,129			
ค่าเสื่อมราคาสำหรับส่วนที่จำหน่าย/ตัดจำหน่าย	-	(413)	(3,094)	(1,097)	(933)	-	-	-	-	-	-	-	(5,537)			
ณ วันที่ 31 ธันวาคม 2555	6,483	681,916	2,767,060	23,916	151,891	-	-	151,709	151,709	643,221	109,291	-	4,535,487			





(หน่วย: พันบาท)

งบการเงินเฉพาะกิจการ

	สินทรัพย์ที่ใช้ในการดำเนินงาน				สินทรัพย์ซึ่งเลิกใช้งานแต่ยังไม่จัดประเภทเป็นถือไว้เพื่อขาย				รวม
	ที่ดิน	อาคาร	เครื่องจักร และเครื่องมือ อุปกรณ์	สินทรัพย์ ระหว่าง ก่อสร้าง	ที่ดิน	อาคาร	เครื่องจักร และเครื่องมือ อุปกรณ์	สินทรัพย์ ระหว่าง ก่อสร้าง	
<b>ราคาทุน/ราคาที่ตีพิมพ์</b>									
สินทรัพย์ซึ่ง แสดงมูลค่าตาม ราคาตีพิมพ์	1,169,121	544,196	1,556,925	114,984	-	549,941	2,995,387	116,222	7,396,161
อัตราระหว่างสินทรัพย์ที่ใช้งาน	(126,465)	274,472	1,733,852	39,782	126,465	(274,472)	(1,733,852)	(39,782)	-
ซื้อเพิ่ม	-	-	2,291	65,262	-	-	-	-	67,607
จำหน่าย/ตัดจำหน่าย	-	-	(572)	(1,053)	-	-	-	(3,855)	(10,515)
โอนระหว่างบัญชี	-	6,390	54,320	63	-	-	-	-	-
ณ วันที่ 31 ธันวาคม 2554	1,042,656	825,058	3,346,816	158,288	126,465	275,469	1,261,535	76,440	7,453,253
ซื้อเพิ่ม	-	-	1,636	374	-	-	-	-	57,391
จำหน่าย/ตัดจำหน่าย	-	-	-	(2,295)	-	-	-	-	(3,228)
โอนระหว่างบัญชี	(175)	-	11,027	(13,237)	-	-	-	-	-
ตีราคา	208,353	-	-	-	12,000	-	-	-	220,353
ณ วันที่ 31 ธันวาคม 2555	1,250,834	825,058	3,359,479	198,137	138,465	275,469	1,261,535	76,440	7,727,769
<b>ค่าเสื่อมราคาสะสม</b>									
ณ วันที่ 1 มกราคม 2554	-	437,717	904,172	-	-	339,040	2,153,078	-	4,126,985
โอนระหว่างสินทรัพย์ที่ใช้งาน	-	-	1,509,857	-	-	(187,331)	(1,509,857)	-	-
และเลิกใช้งาน	-	187,331	83,899	832	-	-	-	-	98,950
ค่าเสื่อมราคาสำหรับปี	1,221	-	(572)	(1,053)	-	-	(3,855)	-	(10,515)
ค่าเสื่อมราคาสำหรับส่วนที่ จำหน่าย/ตัดจำหน่าย	-	-	2,497,356	148,664	-	151,709	643,221	-	4,215,420
ณ วันที่ 31 ธันวาคม 2554	6,483	637,197	116,423	606	-	-	-	-	136,801
ค่าเสื่อมราคาสำหรับปี	-	-	-	(933)	-	-	-	-	(933)
ค่าเสื่อมราคาสำหรับส่วนที่ จำหน่าย/ตัดจำหน่าย	-	-	2,613,779	148,940	-	151,709	643,221	-	4,351,288
ณ วันที่ 31 ธันวาคม 2555	6,483	655,760	2,613,779	22,105	-	151,709	643,221	-	4,351,288



ตามที่กล่าวไว้ในหมายเหตุประกอบงบการเงินข้อ 1 บริษัทฯ คาดว่า โรงงานชะอำจะกลับมาผลิตปูนเม็ดได้ถึงระดับการผลิตปกติในอนาคตอันใกล้ ในระหว่างปี 2554 ฝ่ายบริหารของบริษัทฯ จึงพิจารณาโอนย้ายสินทรัพย์ของโรงงานชะอำ ที่เกี่ยวข้องกับการผลิตปูนเม็ดจากสินทรัพย์ซึ่งเลิกใช้งานมาเป็นสินทรัพย์ที่ใช้ในการดำเนินงาน และกลับรายการค่าเผื่อการด้อยค่าของสินทรัพย์ดังกล่าวบางส่วนเป็นจำนวน 263 ล้านบาท

ณ วันที่ 31 ธันวาคม 2555 ค่าเผื่อการด้อยค่าของสินทรัพย์ที่เกี่ยวข้องกับการผลิตปูนเม็ดมีจำนวน 914 ล้านบาท (2554: 914 ล้านบาท)

รายละเอียดที่ดินที่แสดงตามราคาตีใหม่และค่าเสื่อมราคาสะสมมีดังนี้

	(หน่วย: พันบาท)	
	งบการเงินรวม/งบการเงินเฉพาะกิจการ	
	2555	2554
ราคาทุนเดิม	61,953	62,128
ส่วนเพิ่มจากการตีราคา	1,327,346	1,106,993
ราคาตีใหม่	1,389,299	1,169,121
ค่าเผื่อการด้อยค่า	(5,340)	(5,340)
ราคาสุทธิตามบัญชี	1,383,959	1,163,781

ในระหว่างปี 2555 บริษัทฯ ได้จัดให้มีการประเมินราคาที่ดินขึ้นใหม่โดยผู้ประเมินราคาอิสระโดยใช้เกณฑ์ราคาตลาด (Market Approach) บริษัทฯ บันทึกส่วนที่เพิ่มขึ้นในงบกำไรขาดทุนเบ็ดเสร็จรวมและงบกำไรขาดทุนเบ็ดเสร็จเฉพาะกิจการสำหรับปีสิ้นสุด 31 ธันวาคม 2555 ดังนี้

	(หน่วย: พันบาท)
<b>กำไรขาดทุนเบ็ดเสร็จอื่น:</b>	
กำไรจากการตีราคาที่ดิน	220,353
หัก: ผลกระทบของภาษีเงินได้รอการตัดบัญชี	(44,071)
กำไรจากการตีราคาที่ดิน - สุทธิ	176,282

ณ วันที่ 31 ธันวาคม 2555 บริษัทฯ และบริษัทย่อยมีอาคารและอุปกรณ์จำนวนหนึ่งซึ่งตัดค่าเสื่อมราคาหมดแล้วแต่ยังใช้งานอยู่ มูลค่าตามบัญชีก่อนหักค่าเสื่อมราคาสะสมและค่าเผื่อการด้อยค่าของสินทรัพย์ดังกล่าวมีจำนวนเงินประมาณ 2,479 ล้านบาท (2554: 2,443 ล้านบาท) (เฉพาะของบริษัทฯ: 2,390 ล้านบาท (2554: 2,366 ล้านบาท))

### 13. เงินกู้ยืมระยะสั้นจากสถาบันการเงิน

ณ วันที่ 31 ธันวาคม 2555 บริษัทฯ มีเงินกู้ยืมจากธนาคารพาณิชย์ในประเทศแห่งหนึ่งซึ่งเป็นสถาบันการเงินที่เกี่ยวข้องกันเป็นจำนวนเงิน 250 ล้านบาท (2554: 180 ล้านบาท) โดยมีอัตราดอกเบี้ยร้อยละ 3.70 ต่อปี (2554: ร้อยละ 3.93 ต่อปี) เงินกู้ยืมดังกล่าวปราศจากหลักประกัน

**14. ภาษีเงินได้**

- 14.1 ในเดือนตุลาคม 2554 คณะรัฐมนตรีได้มีมติให้ปรับลดอัตราภาษีเงินได้นิติบุคคลจากอัตราร้อยละ 30 เป็นร้อยละ 23 ในปี 2555 และเป็นร้อยละ 20 ตั้งแต่วันที่ 2556 เป็นต้นไป และในเดือนธันวาคม 2554 ได้มีพระราชกฤษฎีกาประกาศลดอัตราภาษีเงินได้นิติบุคคลเพื่อให้เป็นไปตามมติคณะรัฐมนตรีดังกล่าว สำหรับปี 2555-2557 บริษัทฯได้สะท้อนผลกระทบของการเปลี่ยนแปลงอัตราภาษีดังกล่าวในการคำนวณภาษีเงินได้รอการตัดบัญชีสำหรับปี 2555 และ 2554 แล้ว
- 14.2 ค่าใช้จ่ายภาษีเงินได้ของบริษัทฯและบริษัทย่อยสำหรับปีสิ้นสุดวันที่ 31 ธันวาคม 2555 และ 2554 ประกอบด้วยรายการดังต่อไปนี้

(หน่วย: พันบาท)

	งบการเงินรวม		งบการเงินเฉพาะกิจการ	
	2555	2554	2555	2554
<b>ภาษีเงินได้ปัจจุบัน</b>				
ภาษีเงินได้นิติบุคคลสำหรับปี	1,800	-	-	-
ตัดจำหน่ายภาษีหัก ณ ที่จ่ายที่ไม่ได้ใช้/ ภาษีชำระเกิน/(ภาษีชำระเกินได้รับคืน)	7	(146)	-	(288)
รวม	1,807	(146)	-	(288)
<b>ภาษีเงินได้รอการตัดบัญชี</b>				
ภาษีเงินได้รอการตัดบัญชีจากการเกิดผลแตกต่างชั่วคราว และการกลับรายการผลแตกต่างชั่วคราว	18,231	1,214	1,610	1,443
ผลกระทบต่อภาษีเงินได้รอการตัดบัญชีจากการ เปลี่ยนแปลงอัตราภาษี	(1,450)	20,492	(210)	12,548
รวม	16,781	21,706	1,400	13,991
ค่าใช้จ่ายภาษีเงินได้ที่แสดงอยู่ในส่วนของกำไรหรือขาดทุน	18,588	21,560	1,400	13,703

- 14.3 จำนวนภาษีเงินได้ที่เกี่ยวข้องกับส่วนประกอบแต่ละส่วนของกำไรขาดทุนเบ็ดเสร็จอื่นสำหรับปีสิ้นสุดวันที่ 31 ธันวาคม 2555 และ 2554 สรุปได้ดังนี้

(หน่วย: พันบาท)

	งบการเงินรวม		งบการเงินเฉพาะกิจการ	
	2555	2554	2555	2554
<b>ส่วนเกินทุนจากการตีราคาที่ดิน</b>				
ภาษีเงินได้รอตัดบัญชีที่เกี่ยวข้องกับที่ดิน ที่มีการตีราคาใหม่	44,071	-	44,071	-
ผลกระทบต่อภาษีเงินได้รอการตัดบัญชีจากการ เปลี่ยนแปลงอัตราภาษี	-	110,699	-	110,699
	44,071	110,699	44,071	110,699

14.4 รายการกระทบยอดจำนวนเงินระหว่างค่าใช้จ่ายภาษีเงินได้กับผลคูณของกำไร (ขาดทุน) ทางบัญชีกับอัตราภาษีที่ใช้สำหรับปีสิ้นสุดวันที่ 31 ธันวาคม 2555 และ 2554 สามารถแสดงได้ดังนี้

(หน่วย: พันบาท)

	งบการเงินรวม		งบการเงินเฉพาะกิจการ	
	2555	2554	2555	2554
กำไร (ขาดทุน) ทางบัญชีก่อนภาษีเงินได้นิติบุคคล	60,636	236,163	(19,383)	170,536
อัตราภาษีเงินได้นิติบุคคล	ร้อยละ 23	ร้อยละ 30	ร้อยละ 23	ร้อยละ 30
กำไร (ขาดทุน) ทางบัญชีก่อนภาษีเงินได้นิติบุคคล				
คูณอัตราภาษี	13,946	70,849	(4,458)	51,160
สินทรัพย์ภาษีเงินได้รอการตัดบัญชีที่ไม่ได้บันทึก				
ในระหว่างปี				
- ขาดทุนทางภาษี	27,130	58,907	27,126	44,514
- ค่าเพื่อการด้อยค่าของเงินลงทุน	-	-	-	28,122
สินทรัพย์ภาษีเงินได้รอการตัดบัญชีที่ไม่ได้บันทึก				
ในปีก่อนแต่นำมาใช้ประโยชน์ระหว่างปี				
- ค่าเพื่อการลดลงของมูลค่าสินค้าคงเหลือ	(1,209)	(2,531)	(1,209)	(2,531)
- ค่าเพื่อการด้อยค่าของสินทรัพย์	(18,977)	(116,647)	(18,977)	(116,647)
- สรรงผลประโยชน์พนักงานจากการ				
ยกเลิกโครงการเงินบำเหน็จ	-	(4,188)	-	(4,188)
ขาดทุนทางภาษีจากปีก่อนที่บันทึกเป็นสินทรัพย์				
ภาษีเงินได้รอการตัดบัญชีในระหว่างปี	-	(7,393)	-	-
ผลกระทบจากรายการตัดบัญชีในการจัดทำ				
งบการเงินรวม	-	984	-	-
ผลกระทบทางภาษีของค่าใช้จ่ายที่ไม่สามารถ				
นำมาหักภาษีได้	(859)	1,233	(872)	1,013
ตัดจำหน่ายภาษีหัก ณ ที่จ่ายที่ไม่ได้ใช้/ภาษีชำระ				
เกิน/(ภาษีชำระเกินได้รับคืน)	7	(146)	-	(288)
ผลกระทบต่อภาษีเงินได้รอการตัดบัญชีจากการ				
เปลี่ยนแปลงอัตราภาษี	(1,450)	20,492	(210)	12,548
ค่าใช้จ่ายภาษีเงินได้ที่แสดงอยู่ในส่วนของ				
กำไรหรือขาดทุน	18,588	21,560	1,400	13,703

14.5 ส่วนประกอบของสินทรัพย์ภาษีเงินได้รอการตัดบัญชีและหนี้สินภาษีเงินได้รอการตัดบัญชี ณ วันที่ 31 ธันวาคม 2555 และ 2554 ประกอบด้วยรายการดังต่อไปนี้

(หน่วย: พันบาท)

	งบการเงินรวม		งบการเงินเฉพาะกิจการ	
	2555	2554	2555	2554
<b>สินทรัพย์ภาษีเงินได้รอการตัดบัญชี</b>				
ค่าเพื่อหนี้สูญจะสูญ	8,246	41,910	5,183	5,554
ค่าเพื่อการลดลงของมูลค่าสินค้าคงเหลือ	90,731	91,255	90,731	91,255
ค่าเพื่อการด้อยค่าของเงินลงทุนระยะยาวอื่น	-	16,240	-	5,840
ค่าเพื่อการด้อยค่าของสินทรัพย์	4,255	4,255	4,255	4,255
ประมาณการหนี้สินสำหรับค่าฟื้นฟูสภาพแวดล้อม				
ภายหลังการทำเหมือง	2,833	2,944	2,833	2,944
สำรองผลประโยชน์ระยะยาวพนักงาน	33,306	29,320	19,913	18,282
ขาดทุนทางภาษี	-	30,924	-	-
	<u>139,371</u>	<u>216,848</u>	<u>122,915</u>	<u>128,130</u>
อัตรากำไรเงินได้นิติบุคคล	ร้อยละ 20	ร้อยละ 20 - 23	ร้อยละ 20	ร้อยละ 20 - 23
สินทรัพย์ภาษีเงินได้รอการตัดบัญชี	<u>27,874</u>	<u>44,298</u>	<u>24,583</u>	<u>25,626</u>
<b>หนี้สินภาษีเงินได้รอการตัดบัญชี</b>				
ค่าเสื่อมราคาจากการเปลี่ยนแปลงอายุการใช้งาน				
ของสินทรัพย์	(4,440)	(2,653)	(4,440)	(2,653)
ส่วนเกินทุนจากการตีราคาที่ดิน	(1,327,346)	(1,106,993)	(1,327,346)	(1,106,993)
	<u>(1,331,786)</u>	<u>(1,109,646)</u>	<u>(1,331,786)</u>	<u>(1,109,646)</u>
อัตรากำไรเงินได้นิติบุคคล	ร้อยละ 20	ร้อยละ 20 - 23	ร้อยละ 20	ร้อยละ 20 - 23
หนี้สินภาษีเงินได้รอการตัดบัญชี	<u>(266,357)</u>	<u>(221,929)</u>	<u>(266,357)</u>	<u>(221,929)</u>

14.6 ณ วันที่ 31 ธันวาคม 2555 บริษัทฯ และบริษัทย่อยมีรายการผลแตกต่างชั่วคราวที่ใช้หักภาษีและขาดทุนทางภาษีที่ยังไม่ได้ใช้จำนวนเงินประมาณ 1,670 ล้านบาท (2554: 1,643 ล้านบาท) ที่บริษัทฯ และบริษัทย่อยไม่ได้บันทึกสินทรัพย์ภาษีเงินได้รอการตัดบัญชี เนื่องจากบริษัทฯ และบริษัทย่อยพิจารณาแล้วเห็นว่าบริษัทฯ อาจไม่มีกำไรทางภาษีในอนาคตเพียงพอที่จะนำผลแตกต่างชั่วคราวและขาดทุนทางภาษีที่ยังไม่ได้ใช้ข้างต้นมาใช้ประโยชน์ได้

15. เจ้าหนี้การค้าและเจ้าหนี้อื่น

(หน่วย: พันบาท)

	งบการเงินรวม		งบการเงินเฉพาะกิจการ	
	2555	2554	2555	2554
เจ้าหนี้การค้า - กิจการที่เกี่ยวข้องกัน	417,549	294,960	282,337	227,954
เจ้าหนี้การค้า - กิจการที่ไม่เกี่ยวข้องกัน	171,002	171,588	124,301	135,529
เจ้าหนี้อื่น - กิจการที่เกี่ยวข้องกัน	75,516	85,906	60,753	71,034
เจ้าหนี้อื่น - กิจการที่ไม่เกี่ยวข้องกัน	78,491	64,969	75,306	62,608
ค่าใช้จ่ายค้างจ่าย	33,690	25,214	25,919	19,015
<b>รวมเจ้าหนี้การค้าและเจ้าหนี้อื่น</b>	<b>776,248</b>	<b>642,637</b>	<b>568,616</b>	<b>516,140</b>

16. สำรองผลประโยชน์ระยะยาวของพนักงาน

จำนวนเงินสำรองผลประโยชน์ระยะยาวของพนักงาน ณ วันที่ 31 ธันวาคม 2555 และ 2554 แสดงได้ดังนี้

(หน่วย: พันบาท)

	งบการเงินรวม		งบการเงินเฉพาะกิจการ	
	2555	2554	2555	2554
<b>ยอดคงเหลือต้นปี</b>	29,320	27,306	18,283	17,263
ต้นทุนบริการในปัจจุบัน	2,136	1,648	975	817
ต้นทุนดอกเบี้ย	1,771	1,318	873	690
ขาดทุนจากการประมาณตามหลักคณิตศาสตร์ ประกันภัย	1,383	296	379	-
ค่าใช้จ่ายผลประโยชน์ระยะยาวของพนักงาน สำหรับปี	5,290	3,262	2,227	1,507
ผลประโยชน์ที่จ่ายในระหว่างปี	(1,303)	(1,248)	(596)	(487)
<b>ยอดคงเหลือปลายปี</b>	<b>33,307</b>	<b>29,320</b>	<b>19,914</b>	<b>18,283</b>

การกระทบยอดมูลค่าปัจจุบันของภาระผูกพันตามโครงการผลประโยชน์ไปยังหนี้สินที่รับรู้ในงบแสดงฐานะการเงิน ณ วันที่ 31 ธันวาคม 2555 และ 2554 แสดงได้ดังนี้

(หน่วย: พันบาท)

	งบการเงินรวม		งบการเงินเฉพาะกิจการ	
	2555	2554	2555	2554
ภาระผูกพันตามโครงการผลประโยชน์ต้นปี	50,592	32,958	24,949	17,263
ต้นทุนบริการในปัจจุบัน	2,136	1,648	975	817
ต้นทุนดอกเบี้ย	1,771	1,318	873	690
ผลประโยชน์ที่จ่ายในระหว่างปี	(1,303)	(1,248)	(596)	(487)
ขาดทุนจากการประมาณการตามหลักคณิตศาสตร์				
ประกันภัย	(10,628)	15,916	(4,312)	6,666
ภาระผูกพันตามโครงการผลประโยชน์ปลายปี	42,568	50,592	21,889	24,949
ขาดทุนจากการประมาณการตามหลัก				
คณิตศาสตร์ประกันภัยที่ยังไม่รับรู้	(9,261)	(21,272)	(1,975)	(6,666)
สำรองผลประโยชน์ระยะยาวของพนักงานปลายปี	33,307	29,320	19,914	18,283

สมมติฐานในการประมาณตามหลักคณิตศาสตร์ประกันภัย ณ วันประเมิน สรุปได้ดังนี้

	งบการเงินรวม		งบการเงินเฉพาะกิจการ	
	2555 (ร้อยละต่อปี)	2554 (ร้อยละต่อปี)	2555 (ร้อยละต่อปี)	2554 (ร้อยละต่อปี)
อัตราคิดลด	3.5	3.5	3.5	3.5
อัตราการขึ้นเงินเดือนในอนาคต	5.0	5.0	5.0	5.0
อัตราการเปลี่ยนแปลงในจำนวนพนักงาน	2.0	2.0 – 2.7	2.0	2.0
อัตราเงินเฟ้อ	2.5	2.5	2.5	2.5



จำนวนเงินภาระผูกพันตามโครงการผลประโยชน์และการปรับปรุงหนี้สินโครงการตาม  
ประสบการณ์สำหรับปีปัจจุบันและสี่ปีย้อนหลังแสดงได้ดังนี้

(หน่วย: พันบาท)

ปี	งบการเงินรวม		งบการเงินเฉพาะกิจการ	
	ภาระผูกพัน		ภาระผูกพัน	
	ตามโครงการ ผลประโยชน์	การปรับปรุงจาก ประสบการณ์	ตามโครงการ ผลประโยชน์	การปรับปรุงจาก ประสบการณ์
2555	42,568	(9,363)	21,889	(3,704)
2554	50,592	12,438	24,949	4,556
2553	32,958	2,155	17,263	-
2552	58,512	(3,766)	46,294	(3,766)
2551	179,800	(1,642)	168,073	(2,123)

#### 17. สำรองตามกฎหมาย

ภายใต้บทบัญญัติของมาตรา 116 แห่งพระราชบัญญัติบริษัทมหาชนจำกัด พ.ศ. 2535 บริษัทฯต้อง  
จัดสรรกำไรสุทธิประจำปีส่วนหนึ่งไว้เป็นทุนสำรองไม่น้อยกว่าร้อยละ 5 ของกำไรสุทธิประจำปี  
หักด้วยยอดขาดทุนสะสมยกมา (ถ้ามี) จนกว่าทุนสำรองนี้จะมีจำนวนไม่น้อยกว่าร้อยละ 10 ของ  
ทุนจดทะเบียน สำรองตามกฎหมายดังกล่าวไม่สามารถนำไปจ่ายเป็นเงินปันผลได้

#### 18. สำรองอื่น

ยอดคงเหลือนี้เป็นสำรองทั่วไปเพื่อการใช้จ่ายในอนาคตของบริษัทฯ ซึ่งเกิดจากการจัดสรรกำไรสุทธิ  
ประจำปีในอัตราร้อยละ 5 สะสมจากอดีตจนถึงปี 2537 ซึ่งเป็นปีที่หยุดการจัดสรรเพิ่มเติม

#### 19. องค์ประกอบอื่นของส่วนของผู้ถือหุ้น

ส่วนเกินทุนจากการตีราคาที่ดินซึ่งรวมอยู่ในองค์ประกอบอื่นของส่วนของผู้ถือหุ้นไม่สามารถนำมา  
หักกับขาดทุนสะสมและไม่สามารถจ่ายเป็นเงินปันผลได้

#### 20. เงินชดเชยความเสียหายจากเหตุการณ์อุทกภัย

ในระหว่างปี 2555 บริษัทฯและบริษัทย่อยได้รับเงินชดเชยค่าสินไหมจากบริษัทประกันภัย  
เพื่อชดเชยความเสียหายจากการหยุดชะงักทางธุรกิจจากเหตุการณ์อุทกภัยที่เกิดขึ้นในระหว่างเดือน  
ตุลาคมถึงเดือนพฤศจิกายน 2554 เป็นจำนวนเงิน 17 ล้านบาท (เฉพาะของบริษัทฯ: 12 ล้านบาท)

## 21. ค่าใช้จ่ายตามลักษณะ

รายการค่าใช้จ่ายแบ่งตามลักษณะประกอบด้วยรายการค่าใช้จ่ายที่สำคัญดังต่อไปนี้

(หน่วย: พันบาท)

	งบการเงินรวม		งบการเงินเฉพาะกิจการ	
	2555	2554	2555	2554
เงินเดือนและค่าแรงและผลประโยชน์อื่น				
ของพนักงาน	107,216	96,442	82,336	73,824
ค่าเสื่อมราคา	147,129	110,285	136,801	98,951
โอนกลับค่าเพื่อหนี้สงสัยจะสูญ	(28,759)	-	-	-
โอนกลับขาดทุนจากการด้อยค่าของสินทรัพย์	-	(263,493)	-	(263,493)
ค่าเช่าจ่ายตามสัญญาเช่าดำเนินงาน	22,450	21,997	2,641	2,468
ค่าขนส่ง	71,041	75,636	-	-
ค่าบริการการจัดการ	109,744	116,471	92,237	100,998
ค่าซ่อมแซมและบำรุงรักษา	93,667	75,611	93,655	75,610
วัตถุดิบและวัสดุสิ้นเปลืองใช้ไป	1,258,197	1,125,567	946,373	872,755
การเปลี่ยนแปลงในสินค้าสำเร็จรูป				
สินค้าระหว่างผลิตและปูนเม็ด	631,469	618,113	631,469	618,113

## 22. กำไรต่อหุ้นขั้นพื้นฐาน

กำไร (ขาดทุน) ต่อหุ้นขั้นพื้นฐานคำนวณโดยหารกำไร (ขาดทุน) สำหรับปีที่เป็นของผู้ถือหุ้นของ บริษัทฯ (ไม่รวมกำไรขาดทุนเบ็ดเสร็จอื่น) ด้วยจำนวนถัวเฉลี่ยถ่วงน้ำหนักของหุ้นสามัญที่ออกอยู่ในระหว่างปี



## 24. กองทุนสำรองเลี้ยงชีพ

บริษัทฯ และพนักงานบริษัทฯ ได้ร่วมกันจัดตั้งกองทุนสำรองเลี้ยงชีพขึ้นตามพระราชบัญญัติกองทุนสำรองเลี้ยงชีพ พ.ศ. 2530 โดยบริษัทฯ และพนักงานจะจ่ายสมทบเข้ากองทุนเป็นรายเดือนในอัตราร้อยละ 3 - 5 ของเงินเดือน กองทุนสำรองเลี้ยงชีพนี้บริหารโดยบริษัทหลักทรัพย์จัดการกองทุน ยูโอบี (ไทย) จำกัด และจะจ่ายให้แก่พนักงานเมื่อพนักงานนั้นออกจากงานตามระเบียบว่าด้วยกองทุนของ บริษัทฯ ในระหว่างปี 2555 บริษัทฯ ได้จ่ายเงินสมทบกองทุนเป็นจำนวนเงิน 2 ล้านบาท (2554: 2 ล้านบาท)

## 25. ภาระผูกพันและหนี้สินที่อาจเกิดขึ้น

### 25.1 ภาระผูกพันเกี่ยวกับสัญญาเช่าดำเนินงาน

บริษัทฯ และบริษัทย่อยได้ทำสัญญาเช่าดำเนินงานที่เกี่ยวข้องกับการเช่าที่ดิน และยานพาหนะ อายุของสัญญามีระยะเวลาระหว่าง 1 ถึง 5 ปี

ณ วันที่ 31 ธันวาคม 2555 และ 2554 บริษัทฯ และบริษัทย่อยมีภาระผูกพันในการจ่ายค่าเช่าตามสัญญาเช่าดำเนินงานที่บอกเลิกไม่ได้ ดังนี้

	(หน่วย: ล้านบาท)			
	งบการเงินรวม		งบการเงินเฉพาะกิจการ	
	<u>2555</u>	<u>2554</u>	<u>2555</u>	<u>2554</u>
จ่ายชำระ				
ภายใน 1 ปี	12	12	3	3
มากกว่า 1 ปี แต่ไม่เกิน 5 ปี	9	11	4	2

### 25.2 ภาระผูกพันเกี่ยวกับสัญญาให้บริการระยะยาว

ก) บริษัทฯ และบริษัทย่อยได้ทำสัญญาบริการเกี่ยวกับการขนส่งคอนกรีต การบรรจุปูนซีเมนต์ และการบริการอื่นที่เกี่ยวข้อง โดยบริษัทฯ และบริษัทย่อยต้องจ่ายค่าบริการตามปริมาณและระยะทางคูณด้วยอัตราที่ระบุในสัญญา

ข) บริษัทฯ และบริษัทย่อยได้ทำสัญญาบริการอื่นๆ ซึ่งโดยส่วนใหญ่เกี่ยวข้องกับการบำรุงรักษาเครื่องจักรและอุปกรณ์ โดย ณ วันที่ 31 ธันวาคม 2555 และ 2554 บริษัทฯ และบริษัทย่อยมีภาระผูกพันดังกล่าวดังนี้

	(หน่วย: ล้านบาท)			
	งบการเงินรวม		งบการเงินเฉพาะกิจการ	
	<u>2555</u>	<u>2554</u>	<u>2555</u>	<u>2554</u>
จ่ายชำระ				
ภายใน 1 ปี	16	14	9	9
มากกว่า 1 ปี แต่ไม่เกิน 5 ปี	3	1	3	1

### 25.3 ภาระผูกพันเกี่ยวกับการซื้อวัตถุดิบ

ณ วันที่ 31 ธันวาคม 2555 บริษัทฯ ได้ทำสัญญาซื้อวัตถุดิบในอนาคตเป็นจำนวนประมาณ 15 ล้านบาท นอกจากนี้ บริษัทฯ และบริษัทย่อยมีภาระผูกพันที่เกี่ยวกับการซื้อวัตถุดิบในอนาคต โดยมูลค่าของภาระผูกพันจะขึ้นอยู่กับปริมาณการซื้อตามที่ระบุในสัญญาและราคาในอนาคต

### 25.4 การค้าประกัน

ณ วันที่ 31 ธันวาคม 2555 บริษัทฯ และบริษัทย่อยมีหนังสือการค้าประกันซึ่งออกโดยธนาคารในนาม บริษัทฯ และบริษัทย่อยเหลืออยู่เป็นจำนวน 49 ล้านบาท (2554: 49 ล้านบาท) (เฉพาะของบริษัทฯ: 47 ล้านบาท 2554: 47 ล้านบาท) ซึ่งเกี่ยวเนื่องกับภาระผูกพันทางปฏิบัติบางประการตามปกติธุรกิจของบริษัทฯ และบริษัทย่อย ได้แก่ การค้าประกันการใช้ไฟฟ้าจำนวน 46 ล้านบาท (2554: 46 ล้านบาท) (เฉพาะของบริษัทฯ: 44 ล้านบาท 2554: 44 ล้านบาท) และการค้าประกันอื่นๆ จำนวน 3 ล้านบาท (2554: 3 ล้านบาท) (เฉพาะของบริษัทฯ: 3 ล้านบาท 2554: 3 ล้านบาท)

## 26. เครื่องมือทางการเงิน

### 26.1 นโยบายการบริหารความเสี่ยง

เครื่องมือทางการเงินที่สำคัญของบริษัทฯ และบริษัทย่อยตามที่นิยามอยู่ในมาตรฐานการบัญชีฉบับที่ 107 “การแสดงรายการและการเปิดเผยข้อมูลสำหรับเครื่องมือทางการเงิน” ประกอบด้วย เงินสดและรายการเทียบเท่าเงินสด ลูกหนี้การค้าและลูกหนี้อื่น เงินให้กู้ยืม เงินลงทุน เจ้าหนี้การค้าและเจ้าหนี้อื่น และเงินกู้ยืม บริษัทฯ และบริษัทย่อยมีความเสี่ยงที่เกี่ยวข้องกับเครื่องมือทางการเงินดังกล่าว และมีนโยบายการบริหารความเสี่ยงดังนี้

#### **ความเสี่ยงด้านการให้สินเชื่อ**

บริษัทฯ และบริษัทย่อยมีความเสี่ยงด้านการให้สินเชื่อที่เกี่ยวข้องกับลูกหนี้การค้าและลูกหนี้อื่นและเงินให้กู้ยืม ฝ่ายบริหารควบคุมความเสี่ยงนี้โดยการกำหนดให้มีนโยบายและวิธีการในการควบคุมสินเชื่อที่เหมาะสม ดังนั้นบริษัทฯ และบริษัทย่อยจึงไม่คาดว่าจะได้รับความเสียหายที่เป็นสาระสำคัญจากการให้สินเชื่อ นอกจากนี้การให้สินเชื่อของบริษัทฯ และบริษัทย่อยไม่มีการกระจุกตัวเนื่องจากบริษัทฯ และบริษัทย่อยมีฐานของลูกค้าที่หลากหลายและมีอยู่จำนวนมาก ราย จำนวนเงินสูงสุดที่บริษัทฯ และบริษัทย่อยอาจต้องสูญเสียจากการให้สินเชื่อคือมูลค่าตามบัญชีของลูกค้าและลูกหนี้อื่น และเงินให้กู้ยืมที่แสดงอยู่ในงบแสดงฐานะการเงิน

#### **ความเสี่ยงจากอัตราดอกเบี้ย**

บริษัทฯ และบริษัทย่อยมีความเสี่ยงจากอัตราดอกเบี้ยที่สำคัญอันเกี่ยวข้องกับเงินฝากสถาบันการเงิน เงินให้กู้ยืม และเงินกู้ยืม สินทรัพย์และหนี้สินทางการเงินส่วนใหญ่ไม่มีดอกเบี้ยหรือมีอัตราดอกเบี้ยที่ปรับขึ้นลงตามอัตราตลาด หรือมีอัตราดอกเบี้ยคงที่ซึ่งใกล้เคียงกับอัตราตลาดในปัจจุบัน

ณ วันที่ 31 ธันวาคม 2555 และ 2554 สินทรัพย์และหนี้สินทางการเงินที่สำคัญสามารถจัดตามประเภทอัตราดอกเบี้ย และสำหรับสินทรัพย์และหนี้สินทางการเงินที่มีอัตราดอกเบี้ยคงที่สามารถแยกตามวันที่ครบกำหนด หรือวันที่มีการกำหนดอัตราดอกเบี้ยใหม่ (หากวันที่มีการกำหนดอัตราดอกเบี้ยใหม่ถึงก่อน) ได้ดังนี้

(หน่วย: ล้านบาท)

	ณ วันที่ 31 ธันวาคม 2555				อัตราดอกเบี้ยที่แท้จริง (ร้อยละต่อปี)
	งบการเงินรวม				
	อัตราดอกเบี้ยคงที่ภายใน 1 ปี	อัตราดอกเบี้ยปรับขึ้นลงตามราคาดลาด	ไม่มีดอกเบี้ย	รวม	
<b>สินทรัพย์ทางการเงิน</b>					
เงินสดและรายการเทียบเท่าเงินสด	-	63	17	80	0.63
ลูกหนี้การค้าและลูกหนี้อื่น	1	-	538	539	2.00
	1	63	555	619	
<b>หนี้สินทางการเงิน</b>					
เงินกู้ยืมระยะสั้นจากสถาบันการเงิน	250	-	-	250	3.70
เจ้าหนี้การค้าและเจ้าหนี้อื่น	-	-	776	776	-
เงินกู้ยืมระยะยาวจากกิจการที่เกี่ยวข้องกัน	-	801	-	801	0.68 - 6.13
	250	801	776	1,827	

(หน่วย: ล้านบาท)

	ณ วันที่ 31 ธันวาคม 2554				อัตราดอกเบี้ยที่แท้จริง (ร้อยละต่อปี)
	งบการเงินรวม				
	อัตราดอกเบี้ยคงที่ภายใน 1 ปี	อัตราดอกเบี้ยปรับขึ้นลงตามราคาดลาด	ไม่มีดอกเบี้ย	รวม	
<b>สินทรัพย์ทางการเงิน</b>					
เงินสดและรายการเทียบเท่าเงินสด	-	64	11	75	0.20 - 0.75
ลูกหนี้การค้าและลูกหนี้อื่น	-	-	426	426	-
	-	64	437	501	
<b>หนี้สินทางการเงิน</b>					
เงินกู้ยืมระยะสั้นจากสถาบันการเงิน	180	-	-	180	3.93
เจ้าหนี้การค้าและเจ้าหนี้อื่น	-	-	643	643	-
เงินกู้ยืมระยะยาวจากกิจการที่เกี่ยวข้องกัน	-	1,070	-	1,070	1.93 - 6.38
	180	1,070	643	1,893	

(หน่วย: ล้านบาท)

ณ วันที่ 31 ธันวาคม 2555

	งบการเงินเฉพาะกิจการ				อัตรา ดอกเบี้ย ที่แท้จริง (ร้อยละต่อปี)
	อัตรา ดอกเบี้ยคงที่ ภายใน 1 ปี	อัตราดอกเบี้ย ปรับขึ้นลง ตามราคาตลาด	ไม่มี ดอกเบี้ย	รวม	
<b>สินทรัพย์ทางการเงิน</b>					
เงินสดและรายการเทียบเท่าเงินสด	-	45	17	62	0.63
ลูกหนี้การค้าและลูกหนี้อื่น	-	-	395	395	-
เงินลงทุนในบริษัทย่อย	-	-	286	286	-
	-	45	698	743	
<b>หนี้สินทางการเงิน</b>					
เงินกู้ยืมระยะสั้นจากสถาบันการเงิน	250	-	-	250	3.70
เจ้าหนี้การค้าและเจ้าหนี้อื่น	-	-	569	569	-
เงินกู้ยืมระยะยาวจากกิจการที่เกี่ยวข้องกัน	-	1,076	-	1,076	0.68 - 6.13
	250	1,076	569	1,895	

(หน่วย: ล้านบาท)

ณ วันที่ 31 ธันวาคม 2554

	งบการเงินเฉพาะกิจการ				อัตรา ดอกเบี้ย ที่แท้จริง (ร้อยละต่อปี)
	อัตรา ดอกเบี้ยคงที่ ภายใน 1 ปี	อัตราดอกเบี้ย ปรับขึ้นลง ตามราคาตลาด	ไม่มี ดอกเบี้ย	รวม	
<b>สินทรัพย์ทางการเงิน</b>					
เงินสดและรายการเทียบเท่าเงินสด	-	37	11	48	0.20 - 0.75
ลูกหนี้การค้าและลูกหนี้อื่น	-	-	339	339	-
เงินลงทุนในบริษัทย่อย	-	-	286	286	-
	-	37	636	673	
<b>หนี้สินทางการเงิน</b>					
เงินกู้ยืมระยะสั้นจากสถาบันการเงิน	180	-	-	180	3.93
เจ้าหนี้การค้าและเจ้าหนี้อื่น	-	-	516	516	-
เงินกู้ยืมระยะยาวจากกิจการที่เกี่ยวข้องกัน	-	1,220	-	1,220	1.93 - 6.38
	180	1,220	516	1,916	

### ความเสี่ยงจากอัตราแลกเปลี่ยน

บริษัทฯ และบริษัทย่อยมีความเสี่ยงจากอัตราแลกเปลี่ยนที่สำคัญอันเนื่องมาจากการซื้อสินค้า และการกู้ยืมเป็นเงินตราต่างประเทศ

บริษัทฯ และบริษัทย่อยมียอดคงเหลือของหนี้สินทางการเงินที่เป็นสกุลเงินตราต่างประเทศ ดังนี้

สกุลเงิน	หนี้สินทางการเงิน ณ วันที่ 31 ธันวาคม		อัตราแลกเปลี่ยนขาย	
	ณ วันที่ 31 ธันวาคม 2555	ณ วันที่ 31 ธันวาคม 2554	ณ วันที่ 31 ธันวาคม 2555	ณ วันที่ 31 ธันวาคม 2554
	(ล้านบาท)	(ล้านบาท)	(บาทต่อหน่วยเงินตราต่างประเทศ)	
ยูโร	3	3	40.8603	41.3397

### 26.2 มูลค่ายุติธรรมของเครื่องมือทางการเงิน

เนื่องจากเครื่องมือทางการเงินส่วนใหญ่ของบริษัทฯ และบริษัทย่อยจัดอยู่ในประเภทระยะสั้น เงินให้กู้ยืมและเงินกู้ยืมมีอัตราดอกเบี้ยใกล้เคียงกับอัตราดอกเบี้ยในตลาด บริษัทฯ และบริษัทย่อยจึงประมาณมูลค่ายุติธรรมของเครื่องมือทางการเงินใกล้เคียงกับมูลค่าตามบัญชีที่แสดงในงบแสดงฐานะการเงิน

มูลค่ายุติธรรม หมายถึง จำนวนเงินที่ผู้ซื้อและผู้ขายตกลงแลกเปลี่ยนสินทรัพย์กันหรือจ่ายชำระหนี้สินในขณะที่ทั้งสองฝ่ายมีความรอบรู้ และเต็มใจในการแลกเปลี่ยนและสามารถต่อรองราคากันได้อย่างเป็นอิสระในลักษณะที่ไม่มีความเกี่ยวข้องกัน วิธีการกำหนดมูลค่ายุติธรรมขึ้นอยู่กับลักษณะของเครื่องมือทางการเงิน มูลค่ายุติธรรมจะกำหนดจากราคาตลาดล่าสุด หรือกำหนดขึ้นโดยใช้เกณฑ์การวัดมูลค่าที่เหมาะสม

### 27. การบริหารจัดการทุน

วัตถุประสงค์ในการบริหารจัดการทุนที่สำคัญของบริษัทฯ คือการจัดให้มีซึ่งโครงสร้างทุนที่เหมาะสมเพื่อสนับสนุนการดำเนินธุรกิจของบริษัทฯ และเสริมสร้างมูลค่าการถือหุ้นให้กับผู้ถือหุ้น โดย ณ วันที่ 31 ธันวาคม 2555 กลุ่มบริษัทมีอัตราส่วนหนี้สินต่อทุนเท่ากับ 1.43:1 (2554: 1.68:1) และเฉพาะบริษัทฯ มีอัตราส่วนหนี้สินต่อทุนเท่ากับ 1.43:1 (2554: 1.57:1)

### 28. การอนุมัติงบการเงิน

งบการเงินนี้ได้รับอนุมัติให้ออกโดยคณะกรรมการบริษัทฯ เมื่อวันที่ 22 กุมภาพันธ์ 2556











# ปูนดอกบัว

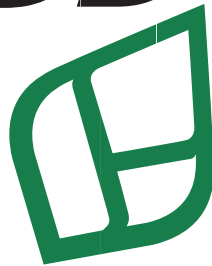

23/124-128 ซอยศูนย์วิจัย ถนนพระรามที่ 9  
แขวงบางกะปิ เขตห้วยขวาง กรุงเทพฯ 10320  
โทรศัพท์ 0-2641-5600 โทรสาร 0-2641-5680

23/124-128 Soi Soonvijai, Rama 9 Road,  
Bangkapi, Huaykwang, Bangkok 10320 Thailand  
Tel. (66 2) 641-5600 Fax. (66 2) 641-5680

